大楚報

第九二一二號
今日本報一張半
宣傳部登記證漢字第十四號
中華郵政登記為第二類新聞紙
本報電報掛號二八〇六號
售報價目（日金）本市每份一角　定閱每月一元八角　半年九元　全年十六元　外埠另加郵費
（地址）[illegible]漢路一一三號
本報電話　編輯部二一二六〇號　營業部二一二七〇號

金大樓
GOLDEN MANSION
TOA TOBACCO CO. LTD.
東亞煙公司出品

今日提要

日新閣執行既定國策（二版）
日採取綜合外交（一版）
美輿論軟化顯示讓步（二版）
何主席對友邦新閣發表見解（三版）
全省教育會議今日開幕（三版）

日新閣執行既定國策 對同盟國更敦睦邦交

完成中日事變確立大東亞共榮圈

汪院長電賀東條首相致候近衛公

▲中央社十八日東京電：日官方每當內閣更迭新換、均發表聲明、闡明政綱政策、此次東條新內閣則略有不同、今日舉行首次閣議時、已商定「邁進遂行既定國策」一節、以首相意言之形式、闡明處理國政之根本方針、不再另行公佈施政綱領、今後之施策將集中於既定國策之徹底遂行、邁進於確立國防國家體制

▲中央社十八日東京電：由現役陸軍大將東條首相所率領之新國防內閣、下午三時告終親任式後、於五時二十五分在首相官邸舉行首次閣議、由東條首相披瀝邁進遂行國策之信念、各閣僚均表示支持後、五時五十分散會、旋首相發表廣播演說、闡明決意籲請國民之協助、又東條首相定今夜離東京西下、明日赴伊勢大神宮參拜、預定當日歸返東京

▲同盟社十八日東京電：東條首相本日下午六時閣議後、在首相官邸、接見記者團、發表政府聲明如次：完成中日事變、確立大東亞共榮圈、而貢献世界和平者、乃日本屹然不動之國是、現遭遇未曾有之重大政局、政府外則愈益敦睦與盟邦之友誼、內則愈益完備國防國家體制、期盡進達到舉國一體之偉業

不屈不撓處理國務

▲同盟社十八日東京電：東條首相、本日下午七時閣議後、在官邸、經AK無線電廣播、以「拜受大命」為題、向全國民廣播新內閣之抱負與信念如次：遭遇未曾有重大時局之際、余不圖拜受大命、甚為感激、打破時艱之途、確信唯在於鐵石之意志與迅速的確之實行、余本此信念、以不屈不撓之精神、率先立於陣頭、決心處理國務、翼贊皇謨、日本屹然不動之國是、在於完成中日事變、確立大東亞共榮圈、而貢献世界和平、以舉國一體堅強之決心邁進、相信必能貫徹其目的、幸而得各位國民之信賴與協力、互相努力奮　、以闡揚日本三千年歷史之光輝燦爛云

▲中央社十九日南京電：日本近衛內閣辭職後、東條中將拜受大命、新閣已於十八日組成、國民政府汪兼院長、十八日特電近衛公致候、並電東條首相致賀

參拜神宮後返東京

▲同盟社十九日山田電：東條首相、十九日午前十一時十六分抵山田驛、中野知事以次官民多數出迎、首相於宮內宮外、作奉告親任之正式參拜、少憩後、午後一時半自明野出發、飛返東京

▲同盟社十八日東京電：新內務次官業已決定前內務次官現產業報國會理事長湯澤三千男已於本晚發表

▲中央社十七日東京電：日本天皇陛下、頃下旨賜前首相近衛文麿公及前國務相平沼騏一郎男、以總理大臣之前官禮遇

日外交途徑早經決定 不宜偏倚應綜合前進

新任東鄉外相發表談話

▲中央社十八日東京電：東鄉外相頃接見記者團、發表談話稱、關於日本外交之進路、政府頃已發表聲明、余就任伊始、尙未能有具體之奉告、日本今後之進路、早已決定、外交不宜偏於一方、而應作綜合的前進、關於日美外交等、尙未閱具體的資料、故現在尙不能決定

▲中央社十八日東京電：方今戰火逐漸波及全世界、日本外交所負之使命、亦隨而益增其重要性、當此之秋、東鄉茂德大使為外務大臣、自有其重大之意義、東鄉新外相豐富之才幹、深湛之胸度、凡與渠交接者莫不一致兼認、故東鄉大使之出任外相、負荷日本之外交、日本國民對之當可毫無不安、按東鄉外相原籍九州之鹿兒島縣、本年六十歲、明治四十一年卒業東京帝大文科、大正五年（民國五年）開始外交生活、初服務於外務省、遍後出國、足跡遍中南及歐美各國、民國二十四年、由歐亞局長一躍而任駐德大使、是年秋、承重光大使之後、調任駐蘇使、折衝外交難題、厥功有不可沒者、去年秋方卸任歸國、然仍未為國人遺忘、每當重大事件發生、均令人憶及東鄉大使、人物之存在、大使外交生活垂三十年、而具一貫之信條、即任何場合、日本國家之尊嚴絕對維持不可、大使今任外相、自將嚴格實踐此信條、故預料今後之霞關得東條東鄉合作之下、完成既定國策、以突破外交危機

海運國家管理案 本既定方針研究

寺島遞相兼鐵相談述抱負

▲同盟社十八日東京電：寺島新遞鐵相本晚談其抱負如次：余對遞信、鐵道皆屬門外漢、但遞信及鐵道、乃建設高度國防國家擴充生產力、絕對不可缺少之要素、充分認識交通運輸之重要性、擬盡其全力、執行國策、無論如何困難之問題、國民全體若有共赴克服時艱之精神、則斷非難以解決之問題、關於懸案之海運國家管理、擬本既定方針、慎重研究之後、順應現實、使具備能舉眞正能率之組織、關於其他之政策、亦期深思善處、要之、關於遂行國策、擬沿政府聲明之綫進行云

寺島經歷

▲同盟社十八日東京電：遞信兼鐵道大臣之寺島健海軍中將、乃由浦賀船塢及大日本兵器社長、一躍為新大臣、氏係和歌山縣出身、本年六十歲、明治三十六年海軍兵學校畢業、昭和九年昇為中將、編入預備役、其間歷任軍令部參謀第三艦隊參謀、法國大使館武官、軍令部出仕、海軍省教育局長、軍務局長等、寺島中將對於船舶行政、造詣甚深、海軍部內無不認為斯界之權威、執行臨戰下輸送通信行政務大臣之活動、殊堪注意云

渝空軍軍官六十名 派赴美國再受訓練

美要求增派渝方謝絕

▲海通社上海十八日電：據十八日重慶訊、渝空軍軍官六十名、已被派赴美再受訓練、美國要求增派空軍軍官赴美、但渝方因急需此輩人員、故加謝絕

英方干涉羅氏遺產 滬市政府提出異議

▲中央社十八日上海電：關於羅迦陵遺產處分問題、行政院以羅氏本人並未喪失中華民國國籍、其遺產之處分、英國法庭無權過問、特電令滬市府向英國領事提出異議、並照會上海領事團知照、滬市府奉令後、已於十七日向英國總領事爾爾執提出異議、要旨為羅迦陵旣為中華民國人民、關於其所有遺產之處分、應適用中國法律、由中國法院管轄、同時並函領事團領袖領事雪爾査照轉知

照片說明：美國紐約某汽車公司為養成婦女技術人材起見、特附設汽車學校、以備非常時期之用、圖示講授汽車零件時之情形。

鄭州東南渝軍潰滅

▲同盟社十八日鄭州電：對高呼奪回鄭州蠢動之渝軍第二十二師、日軍決意擊退、十六日小池等部隊、急襲張莊街及孟莊、鄭州東南方之渝方二據點、經此一擊、渝軍頓告潰滅、棄屍五百而遁云

中央儲備銀行第七次理事會

▲中央社十九日南京電：中央儲備銀行理事會、於昨日下午三時、在總行會議室、舉行第七次會議、出席者周主席佛海、錢副主席大櫆、常務理事錢之碩、張素民、陳慧、理事夏宗德、柳汝祥、易次乾、列席者秘書李梅哲、首由周主席錢副主席報告該行最近業務推進情形、次討論要案多件、至五時許始畢

美總統召要員商議對日問題

美海軍對日本新閣尤關心

▲中央社十七日華盛頓電：關於日本之政變、此間各報均重視東條主持之新閣、將如何組成、然美國報紙對於東條首相尙缺乏認識、各報之東京電及上海電、有謂東條首相係軸心派、亦有稱之為穩健派保守派者、彼輩尤注意新閣外相一席、將由何人担任、因由此足以窺知日本今後之外交途徑也、昨日羅斯福總統與赫爾國務卿、曾邀集陸海軍巨頭、商議對日政策、尤其海軍當局、更抱重大關心

銳意邁進遂行任務 海陸兩軍緊密協力

嶋田新海相對新聞記者團談話

▲同盟社十八日東京電：嶋田新海相閣議後、在海軍省大臣室、接見記者團、談稱如次：值此重大時局之際、拜命海軍大臣、當傾竭全力決心銳意邁進遂行所負之任務、務使海陸軍之協力關係愈益加緊、軍官民團結一致、而實現協力體勢、決心以全力克服時艱

海相略歷

▲同盟社十八日東京電：新海軍大臣嶋田繁太郎大將繼長谷川、及川兩大將之後、就第三代中國方面艦隊司令官、樹立勳功、于九月之調動、繼鹽澤大將之後、榮調為橫鎭長官、任職僅一月、而任海相、查新海相、係東京出身、本年五十九歲、其圓滿謹嚴忠厚、部內早有定評、係專經歷於軍令系統、名實俱符之名提督、一二八事變為第三艦隊參謀長、甚形活動、當時之第三艦隊司令官野村大將、於炸彈事件受傷之時、曾謂余死、嶋田尙在、故可安心瞑目矣、甚重視嶋田海相、新海相煙酒均不嗜好、若與論國事軍政、則滔滔不絕、聽者為其嘆服、明治三十七年兵學校畢業者、同期有嶋田、鹽澤、吉田、山本四大將、被譽為部內之逸材組、其中嶋田大將之手腕力量、甚博內外之好評、若經一次決定、則必貫徹到底、且正確異實、必加以完成、此乃嶋田大將之長處、氏之就任新大臣、可謂鞏固保護太平洋不動之礎石云

清鄉會定期開署長會議

▲中央社十八日蘇州電：清鄉會督察專員公署第二次署長會議、現已定期本月二十五日召開、出席者為澄、錫、吳、崑、太、虞、六特別區署長、聞各該署提案、大部已均在準備中

▲中央社十八日蘇州電：清鄉區黨務辦事處主辦之黨務訓練班、畢業學員一百名、經組織黨務工作同志會、分派多隊、於前昨兩日分批出發、赴第二期清鄉區無錫、江陰、吳縣、常熟、四縣工作

日華南軍報道部長 喬宜大佐榮遷他職

遺缺由多田督智中佐繼任

▲中央社十八日廣州電：日軍華南報道部長任間喬宜大佐、已調任前綫某部隊、遺缺已由多田督智中佐繼任

社論

遠東新形勢之展望

在此世界形勢極端緊張尖銳化的時候、遠東尤其是山雨欲來急風滿樓、日本的一言一動更都為世人視聽所繫、這次日本國防內閣的東條新內閣組成、消息一出、已震驚了全世界、無論與敵方面無不抱極大的關心、我們試一考察新內閣的陣容、或能從此檢討到一點新的遠東形勢。

新內閣的陣容、留任的是司法、農林、厚生、文部四相及企劃院總裁、新任的是外務、海軍、大藏、鐵道、商工、而由首相兼內相陸相、鐵相兼遞相、外相兼拓相、自從東條陸相拜受大命以後、僅僅十五小時在陸相官邸的組閣本部、已經把這一個應付空前新局勢的戰時內閣組成、雖然還在未看到東條首相的施政情形以及並且未聆到他宣佈新閣的方針的時候、但是我們從新閣的陣容中、已可以推察到幾點。

第一、近衛內閣三次的改組、一次比一次加强了陣容、雖然結果因為內閣意見的不一致而改組、而這二年期間、結合了堅固的軸心國陣形、奠定了建設東亞新秩序的基礎、完成了戰時體制的準備、、而這一次內閣領袖東條大將、正是始終輔翼近衛內閣的施政者、所以新閣不僅能够順應着已往一切設施而更加强化的效率、同時近衛所倡導的新體制運動自然也不致有若何較大的變更、而文相、農相、遞相、都是三次近衛組閣時留任的人物、此番連任、自然能對近衛政策加以繼續協和、而此次組閣的特點、以首相而兼內陸兩相、現役將官的首相、且為前任的陸相、以留任來兼任、雖然是當然的、但情形已屬例外、而首相兼內相則更為兒玉內閣後所創見、此番首相兼攝內陸、已合政戰為一體、不僅足以完成高度國防國家體制、並可確保國民生活之安定及國內治安、而造成較近衛內閣更强固之國防內閣。

第二、完成事變與確立東亞共榮圈、為近衛內閣苦心孤詣有以達成之目的、東條首相亦竭其智力、輔翼近衛而努力、這一次的組閣、一定會本着這種不變的國策、而使中國愈益安定、使東亞共榮圈的體制、更有堅强的保證、來應付這次世界空前未有的劇變。

第三、世界險惡的形勢已經波及到遠東、雖然在遠東方面的國家極端想運用着王道政策的和平方略、使遠東不致捲入漩渦、但對世界風雲的緊迫、不可不未雨綢繆、所以戰時內閣的編制、尤其是刻不可緩。近衛對於世界和平已盡了最大的努力、而在此世界風雲瞬息萬變的時候、德蘇的戰局是那樣、英美的陰謀又是那樣、處處都會牽涉到遠東共榮圈的問題、遠東共榮圈的國家自然不能不設法應付、東條新內閣之成立、必能使戰時體制更加强化、將多年一切懸案悉予解決、而使遠東密雲不雨陰霾之時局、一旦乃撥雲見天歸於明朗化。

我們祈祝着東條內閣政策之順利遂行、同時我們還凝視着遠東新政局的前途、相信建設東亞新秩序必能於此次日本內閣之改組而完成其基礎。

▲▲▲▲▲▲

國民政府命令

三十年十月十八日

特任陳耀祖為軍事委員會委員、此令

特派林赤民為監察使、此令

三十年十月十七日

兼行政院院長汪兆銘呈、准軍事委員會委員長函、據參謀本部參謀總長楊揆一呈、為駐開封綏靖主任公署中校參謀張景嵐、少校參謀汪肇成、均另有任用、請免本職、應照准、此令

兼行政院院長汪兆銘呈、准軍事委員會委員長函、據參謀本部參謀總長楊揆一呈、請任命高選青、苗成章為駐開封綏靖主任公署中校參謀、劉嘯霆為駐開封綏靖主任公署少校參謀、應照准、此令

兼行政院院長汪兆銘呈、准軍事委員會委員長函、據首都憲兵司令申振綱呈、請任命盛森、李錫爵為首都憲兵司令部總務處中校課長、筑祖裕為首都憲兵司令部警務處中校課長、吳振為首都憲兵司令部少校秘書、陳讓之、葉菊生、楊本芬、譚伯繩為首都憲兵司令部總務處少校課員、應照准、此令

兼行政院院長汪兆銘呈、據內政部長陳群呈、請任命張鴻冀為內政部科長、應照准、此令

任命孟鐵樵署海軍部少將參事、此令

軍事訓練部海軍砲兵監上校監員鄒景綸、另有任用、鄒景綸應免本職、此令、任命鄒景綸署軍事委員會軍事訓練部少校砲兵監、此令

兼行政院院長汪兆銘呈、據教育部部長李聖五呈、為教育部秘書筑公駕、科長劉廷鎮、王慶濤、楊春霖、編審齊家、龔漁鈞、督學沈立、李嘉音、專員李六爻、沈季寬、趙琴呈請辭職、科長李純圭、另有任用、均請免本職、應照准、此令

教育部參事鍾福慶、張素康均呈請辭職、鍾福慶、張素康准免本職、此令

任命王振綱為教育部總務司司長、此令

軍事委員會政治訓練部第二廳廳長奚培文另有任用、奚培文應免本職、此令

任命奚培文為中央陸軍軍官學校政治訓練處少將處長、此令

兼行政院院長汪兆銘呈、准軍事委員會委員長函、據軍事訓練部部長蕭叔萱呈、請任命曹懋椿署軍事委員會軍事訓練部少校副官、應照准、此令

速完成戰時體制 發揮國民經濟力

日新任藏相賀屋談話

▲同盟社十八日東京電：日本賀屋新藏相發表談話如次：自英美凍結資金以來、國際情勢愈趨複雜緊急、此時日本之動向、成為世界注目之標的、日本處理中日事變而確立大東亞共榮圈之國策、確立不移、且為達到此項大業起見、任何處所均倚賴本身力量、故日本必須急速完成戰時體制、更由綜合計劃以期最有效發揮國民經濟之運用、亦以此為根本方針、而完成樹立各種方策是為必要

腳踏實地誠意宣傳

日谷總裁談

▲中央社東京十八日電：新任情報局總裁谷正之頃發表談話稱、昔居外國時曾探以日本之宣傳拙直為憾事、歸國與現實接見後、始知昔日之抱憾、實係余之認識不足、關於宣傳、余認為一字無誠意之宣傳總有失敗之一日、不考慮時間及場所等條件之宣傳、亦易陷於空洞、但擬腳踏實地、為國宣傳

▲▲▲▲

岸新商相談

堅持低物價政策

▲同盟社十八日東京電：岸新商相談：關於產業政策、綿明白表示產業界應趨向之指標、以全責任實行、具體之商工政策問題、與以前之方向並無大更改、當前之問題、為重要產業團體之統合及再編行政機構之問題、物價政策、仍堅持低物價政策不變、貿易政策仍沿確立大東亞共榮圈之途徑而行、最近之中日滿貿易連絡會議、待考慮後即實行云

美在舊金山設電台 圖向遠東擴大宣傳

▲哈瓦斯社十八日華盛頓電：聯邦交通委員會、頃宣佈政府短期內即將在舊金山設立特別無線電廣播電台一座、以便直接向遠東廣播各種節目、該電台當由無線電公司七家參加合作、每日播音時間、自一六時至一八小時、其中包括新聞及其他有趣節目、外國語節目中分為法語、西班牙語、中國語、泰國語、及朝鮮語等

美輿論軟化顯示讓步 但須保護太平洋地位

義稱日不變更三國同盟精神

日新內閣成立 華府惶恐不安

▲海通社十八日紐約電：西姆斯在十七日晚之「紐約世界電訊」發表、關於日內閣改組之論文稱：華盛頓之反響含有深意、此項反響並非恐懼而係堅決云，「紐約太陽報」鄭重申述美國不欲與日本作戰、但必須保護其在太平洋之生命線、即通抵菲列濱、與荷屬東印之二條航線是也、「紐約郵報」認美國能運輸給養往蘇聯，否則必須放棄其抵抗希特勒之政策、該報要求美國派轟炸機飛往海參威，予日本內閣之改組以直接答復、「紐約世界電訊」要求保護美國在太平洋之地位、該報謂戰爭危機已成確實毫無疑義、太平洋方面恆較大西洋爲重要、兩洋戰爭之危險已無可諱言、蓋美國祇擁有一海洋艦隊、及一無足輕重之機隊、美國於更踏進歐戰前、首應保護其在太平洋之地位云

▲同盟社十七日羅馬電：義大利當局關於日本內閣改組、發表談話如次：不干涉他國內政、乃爲義大利之傳統方針、尤以如日本之友好關係、義國當更應如此、故就此下一批評、豈非過早、日本內閣改組、英美方面顯示昏惑與焦慮、但義大利則僅以最大關心靜觀之、大命降於東條陸相、此表示日本政治危機之解消、吾人極爲歡迎

▲又消息方面、以近衛內閣退出、東條陸相代之而起、乃再証明日本之軸心政策、沿三國締結同盟時之精神不變、故極爲歡迎云

德殲滅紅軍八軍團 蘇死守羅斯托夫城

雙方空軍盤旋亦展開戰鬥

▲海通社希特勒總司令部十八日電：十八夜德軍總司令部發表特別戰報如次：布利安斯克與維亞斯馬兩處、戰事業已結束、在博克元帥指揮下之德軍、與凱賽爾靈元帥率領之空軍密切合作、殲滅莫辛戈上將率領之紅軍八軍團、來福槍部隊六十七師、騎兵六師、坦克車部隊七師六旅、德軍仍在掃蕩敵殘餘中、迄今德軍於此二戰役、截獲俘虜六四八、一九六名、及截獲與摧毀紅軍坦克車一、一九七輛、大砲五、二二九門、及其他大批戰利品

▲海通社十八日安哥拉電：十八日晨蘇聯之提佛里斯無綫電台宣稱：德軍已臨頓河之羅斯托夫城外、該電台於是要求羅斯托夫城居民保衛該城到底、羅斯托夫城紅軍當局已將武器分發民衆、並急忙挖掘戰壕、及設置障碍物、及在所有門窗與陽台堆積沙包、架設槍砲、按羅斯托夫爲蘇聯第四最大市鎮、有居民五十萬

▲海通社十八日柏林電：十八日德國有關方面宣稱十七日蘇機被德空軍擊落者五十七架、被德高射砲擊落者十二架、在地上被摧毀者四架、因此十七日蘇空軍共損失飛機七十三架

▲海通社十八日希特勒總司令部電：十八日午德軍總司令部發表東線戰況如次：東綫戰事、正在依據計劃進行中、昨日德機轟炸慕爾曼斯克之口岸設備、及莫斯科之重要軍事設施、并於昨夜襲擊莫斯科、及列寧格勒之給養設備

德芬鹵獲戰利品數

▲斯蒂發尼社十八日羅馬電：義國報界謂：東線在近三個半月以來、大量之蘇軍爲德方俘虜爲數不止三百餘萬、此外戰利品尤不可勝計、尤以死傷數目更屬驚人、聞蘇聯實無法對此損失之優良軍隊加以補充、羅馬民報據白爾尼消息謂：史丹林與弟墨山克上將晤面後、已決定將加倫將軍統率之五十萬大軍、由遠東調往東線、此項決定足徵蘇聯取消在遠東之後備軍力、認爲莫斯科有受日本威脅之可能云

▲海通社十九日赫爾辛啟電：據十八日此間公佈、迄十月一日爲止、芬軍共截獲俘虜五萬一千名、來福槍五萬一千枝、機關槍四千挺、平射砲一千門、大砲一千〇四門、坦克車砲三百九十一門、砲彈十萬枚、摧毀紅軍坦克車七百[illegible]、戰車一百二十輛、及數目龐大之軍用品、自六月二十六日至十月十六日止、芬軍擊落蘇轟炸機一百一十七架、戰鬥機三百十五架、障碍汽球九個云

蘇業改工廠製武器

▲海通社十八日安哥拉電：十七日亞許哈巴德無線電台報告、蘇當局正積極準備將中亞細亞各邦之全部工業改爲製造武器及軍火、因此蘇聯軍械工業集中烏拉爾以西、故無須在中亞細亞各邦製造武器、自蘇聯喪失大部重要工業區後、遂有在蘇聯之亞洲部份設立新軍械基礎之必要、該電台謂中亞細亞各邦之絲棉工廠、已變成武器生產中心、土耳其曼尼斯坦、土耳其斯及加薩克斯坦三處人煙稀少、土地荒瘠之地區、將爲蘇聯之兵工廠云

法分遣隊開赴東綫

▲斯蒂發尼社十九日電：法國第四分遣隊、已由入爾賽開赴東線

荷蘭在太平洋立場 確立民主主陣營

倫敦荷外交官談話

▲同盟社十八日倫敦電：在倫敦之荷蘭政府外交部發言人、於十八日談話如次：吾人於太平洋、須確立民主主義之陣營，假如有任何事態勃發、吾人之方向亦不稍事變更、一旦有事、對美艦隊是否供給荷印基地，待軍事首腦會議檢討美國之要求後、可決定其態度云

日輿論評贊新內閣 推進政戰一體國策

願舉國一致突破時艱

▲同盟社十九日東京電：東京各報對新內閣評論，均以東條首相兼任陸相內相，實現所謂政戰一體、對此抱極大希望、茲錄各報論述如次：

朝日新聞　近衛內閣辭職之理由、據稱爲推行國策意見未能一致、惟日本之國策、乃爲不可變更者、故關於絕對國策本身、不得有意見之對立、即使就推行國策上、有緩急之差、此次內閣改組仍不失爲向推行國策最高目標之發展的解消、於此意味上、吾人於此次改組內閣上、將可發現積極之意義、故新內閣之使命、乃爲克服前內閣之意見不一、於推行國策之方向上、速加決定、而强力完成之

讀賣新聞　東條內閣以首相兼任陸相內相、以現役軍人爲首席、故該內閣乃所謂現役內閣、吾人於戰時下、久已期待此種性格之內閣、由內閣名單觀之、東條內閣或非最强靭之戰時內閣亦未可知、但要之、國內一致與內閣之性格、較之各個閣員尤爲重要、吾人對此種性格新內閣之前途、期待甚大、甚盼突破周圍之重壓、而勇往邁進云

報知新聞　歷來國民翹盼無已之强力內閣、現已出現、當此面臨完成中日事變之最後階段、及世界危機迫切之際、此種內閣爲完成日本帝國之既定政策而出現、當不囚於區區之因襲與猶疑、舉國一致、對新內閣積極協力、突破時艱云

武勝門香煙

武漢華生煙公司

泰越國境劃界現已開始着手

▲同盟社十九日西貢電：泰越國境劃定現地之工作、決定由明日（二十日）起，在泰方巴達列邦越普薩陀兩州境內：開始着手、日方矢野委員長以下各專門人員、則已由西貢赴該地云

德經濟部長往訪羅馬

▲海通社十八日羅馬電：德經濟部長芬克，可望於十九日午抵此間，芬克將在羅馬逗留三日、二十日覲見義王、並須受羅馬大學贈受之名譽博士學位、二十日下午與二十日芬克部長將與義當局進行重要經濟磋商、並定於二十二日下午離義京返柏林

英德飛機互施轟炸 德擊沉船舶數驚人

▲海通社十八日羅馬電：義軍總司令部發表戰報如次、英機轟炸塞拉庫斯鎮、炸斃平民四人、傷二十四人、愛爾瑪斯亦遭敵機襲擊、但未受損害、北菲方面我砲擊隊猛轟杜布晉克、敵陣地本哈西遭空襲時、英轟炸機二架被擊落、東菲方面英機於過去數日間、襲擊先達爾市區及港口、敵機一架被高射砲擊平、庫爾派伯特與塞爾加兩地區、曾發生衝突、結果我軍獲勝、十七夜我軍隊轟炸馬耳他之海軍基地

▲海通社十八日希特勒總司令部電：十八日午德軍總司令部公佈德潛艇，在直佈羅陀附近擊沉英哨戒船一艘、德空軍襲擊英國東海岸數處口岸設備、並炸沉四千噸之商輪一艘

▲海通社十八日柏林電：十七日晚柏林負責方面宣稱：德空軍於十月份上旬間、在大西洋炸沉共二萬八千噸之商輪八艘、炸壞共二萬九千噸之商輪五艘、在地中海炸沉四千噸之輪船一艘、炸壞總計二萬三千噸之輪船四艘、又在波羅的海炸沉共二萬七千四百噸之蘇輪七艘、及炸壞總計六萬三千五百噸之輪船十六艘、綜計德空軍於該十日內、共炸沉輪船十六艘、（五九四〇〇噸）及炸壞輪船二十五艘、（共一一五五〇〇噸）

德在封鎖水域內擊沉英國武裝船

▲同盟社十八日柏林電：德軍司令部發表：在德潛水艇封鎖之水域內，發見有由美至英之英武裝船、經數日攻擊後，英輪十艘卒被擊沉、內有滿載汽油之油船三艘、合計噸數六萬噸、又其他水域中、英國驅逐艦二艘、及在直布羅陀海峽之英國警戒艦、亦被擊沉、德戰鬥機轟炸英本土東南港灣地區、商船一艘四千噸被擊沉云

美厲行兩洋海軍計劃 急建太平洋空軍基地

追加各根據地工程提前完成

▲同盟社十七日華盛頓電：美海軍部基於擴充兩洋海軍基本方針、急速實現建設太平洋空軍根据地計劃、美海軍當局對實施狀況、十七日指出如次諸點：一、米德威群島之空軍根据地、較預定計劃提前完成、更追加原計劃、二、西特加、哥傑克及達提哈巴之空軍擴張計劃、亦有異常進展、一、珍珠灣之新船塢、基礎工程業已完成、加諾亞之空軍根据地、已開始活動

美艦卡尼號被攻擊 華府議員猜測紛紜

羅斯福赫爾均避免說明

▲同盟社十七日華盛頓電：美驅逐艦卡尼號被擊問題、爲美國艦艇被敵方襲擊之最初事件、此間甚感刺激、情勢頗示緊張、議員中認爲蘇事件、係德國之示威行爲，亦有人解爲德使美國迅速決定態度，引起非常之衝動、他方據美海軍部宣稱：卡尼號十七日上午正從事哨戒任務中、在冰島西南方五百六十公里之水域、被水雷攻擊、至於被何國何種之艦艇攻擊、一切嚴守秘密、一般解釋謂：係被潛水艇攻擊云，又關於該事件、羅斯福總統本日接見記者團時宣稱：該攻擊顯係在美國之防衛水域內云、餘則避免加以說明，赫爾國務卿、亦未有何種解釋云

〇〇〇〇

舊金山出港船須領海軍許可證

▲同盟社十八日舊金山電：十八日發表、從舊金山出港之船舶、今後須一一領海軍之出港許可証、該命令在洛杉磯及太平洋岸諸港出口之船舶、皆能適用、而此命令因確保由遠東運到之國防原料、同時確保輸送至新加坡、中國、馬尼剌、關島等地之物資起見、受適用之船舶、達百隻以上云

葡軍增援亞索爾島

▲斯蒂發尼社十八日里斯本電：葡軍一隊乘「色爾巴賓多」號輪船、開拔赴亞索爾島、更有其他軍隊由阿皮爾多、亦調往該地云

美國在長島建築拘禁外僑集中營

▲海通社十八日紐約電：於紐約長島上築一以拘禁美國所不滿意之外僑集中營、現已竣工、該營可容七百人、歸美軍政部管理

大批蘇聯逃兵遭土當局扣留

▲海通社十九日安哥拉電：過去數日間、由伊朗越入土耳其邊境之紅軍逃兵、爲數百衆、彼等大半係駐伊朗紅軍之士兵、於彼等之隊伍被調返蘇聯時潛逃、此輩逃兵已被土當局留於咯爾斯附近之集中營

%%%%

西藍軍團初試鋒芒 大敗蘇軍榮受勛章

▲斯蒂發尼社（T、O）十八日馬德里電：西班牙陸軍大臣昨日宣稱：西班牙義勇軍「藍軍團」已在東綫作戰、此雖係首次作戰、但已將蘇軍擊敗、因此該軍團將校麥乃斯氏、已膺受英武鐵十字勛章

英國駐伊叙軍隊估計約有九師

▲海通社十八日安哥拉電：據由巴格達傳來之可靠估計、目前駐伊拉克英佔領軍之實力約有四師、聞又有英軍二師集於伊朗與伊拉克邊境、根據該估計目前駐叙利亞之英軍爲數不過三師、又紮營於拉他基亞，與特黎普里間、土叙邊之特戈爾軍二師、將在貝魯特北方獲得新駐屯地云

旅日美僑行將返國

▲斯蒂發尼社十八日東京電：每日新聞載稱：聞自舊金山方面消息、至少日僑二千人欲於最短期內返國云

英對西班牙作反西傳

▲斯蒂發尼社十八日羅馬電：日來倫敦强烈實行反西班牙廣播宣傳、意謂西班牙人民對國家實業有罷工活動、併謂西政府以食糧鐵路材料、以及其他實業材料接洽德國、西國報紙對此加以强烈反應、警告西民、勿輕信倫敦宣傳免予國家不利云

國際鱗爪

▲路透社倫敦電：英國糧食津貼費現年需約一三八、〇〇〇、〇〇〇鎊、按上十財政年度僅食糧運費二〇、〇〇〇、〇〇〇鎊、伴需六、五〇〇、〇〇〇鎊、糧食部經常費年需一〇九、〇〇〇、〇〇〇鎊、上一財政年度爲八〇、〇〇〇、〇〇〇鎊、再財政部現尙担負糧

▲路透社華盛頓電：國際小麥會議昨復在此間開會、繼續討論全世界小麥問題、參加者有阿根廷、澳洲、加拿大、英國美國之代表

財神香煙

請吸香煙

武漢華生煙公司

應城縣長周明欽啟事

前用銅質篆字章於十月一日遺失自後一切概不生效現另刊牙骨鐘鼎文章應用特此登報聲明

漢口特別市政府衛生局招商承辦濾糞池等工程通告

茲因本局添建大關公廁濾糞池等工程呈准招商標辦並定於十月二十日下午三時在本局當衆開標如有志願承辦者可於十月十七日起至十九日午前止前來本局領取標單圖說等件隨繳押標金日鈔二百元得標者移作保證金未得標者無息發還特此通告

漢口特別市總工會整理委員會啟事

查本市各業工會以前所用之舊圖記均係漢口市字樣且而型式複雜不合規定會經通令各業工會自備刊費轉請刊發（漢口特別市）字樣新圖記以資劃一並限定本月十五日以前一律辦竣茲限期已逾凡各業工會之舊有圖記概行作廢除呈報並分令外特此登報聲明務希各界查照爲荷此啟

廣雅學會（張文襄公紀念會）舉行抱冰堂秋祭啟事

本會爲發揚東亞自存學說，保存東方文化道德，自二十七年三月以來，歷經在武昌抱冰堂，舉行張文襄公春秋祭典，但因時局關係，交通不便，未能普遍參加，本會至深抱歉，現在地面漸臻安定，交通亦已恢復，本屆秋祭，業由本會商得關係方面同意，無論團體個人，均得自由與祭，以伸衆崇德報功之情，凡現在武漢人士，有同情於本會旨趣者，希於十月二十二日以前，通知本會事務所（漢中街一四五號）登記，本會當擇期開籌備會，商定祭祀時日，準備交通，及募集寄附，籌劃基金方法，特此通告

武漢更生紀念青年運動大會徵求選手啟事

華中東亞青年聯盟總會及漢口特別市體育協會爲紀念武漢更生三週年、聯合舉辦青年運動大會業經決定於本月二十六七兩日在中山公園舉行預決賽（風雨順延）希各界多愛好運動人士踴躍參加共襄盛舉　茲將報名地點日期及比賽項目列後　報名地點：特一區一元路華中東亞青年聯盟總會　報名日期：自本日起至廿三日止（每日上午九時至十二時下午二時半至五時半止）比賽項目：（一）田賽：跳遠、三級跳遠、撐竿跳高、跳高、擲鐵餅、擲鐵槍、擲鐵球（十二磅與十六磅兩種）（二）徑賽：百米、二百米、八百米、千五百米、一百米高欄、二百米低欄、四百米接力（三）球賽：足球、籃球、排球、網球、棒球（各項球類比賽因時間關係由大會函請武漢各球隊參加表演）四、表演節目：（一）武漢中日小學生團體表演（二）個人表演

劉汝超 邱芝萍 訂婚啟事

我倆承郭瑞霖周家訓兩先生之介紹並徵得雙方家長同意謹於國歷十月十九日在漢舉行訂婚特此通知戚友

遺失聲明

茲遺失坐落范家墩第四區九圖一三之四號土地執照一紙特此聲明作廢　地藏禪林釋隆福俗名李永淨啟

遺失聲明

鄙人遺失四分局發給市民證二枚號碼誤記除呈請補發外特此聲明作廢　小董家二巷一號王金寶及女愛寶

遺失聲明

茲將市府頒漢字第三三七三號身份證及二六六八九九六號市民證、併遺落除呈請補發外特此作廢　周佑生啟

浙江老寶成永記金號

色足工精　花樣新穎

承蒙惠顧　無任歡迎

漢正街石碼頭　永樂戲院斜對面上首

方永洋行　工務部　材料部

諸項機械，建築材料及自來水管材料，並有配管工程，接配鐵管龍頭其他等存貨極豐。

府東一路六六號　電話二二五七二號

鄂省清鄉運動 將於下月實行

何主席發表談話

清除匪患招撫流亡

吾鄂自經事變之後、四鄉人民遷徙流離、保甲零亂、匪患叢生、以致農不安於耕、商不安於市、省府有鑒及此、早有清鄉之計劃、記者爲求明瞭清鄉計劃進行情形、及叩詢何主席對日東條大將拜組新閣之見解起見、特於昨（十九）日、星期例假、訪何氏於本市官邸、承蒙接見、對記者發表談話如下：「本省此次事變之後、四鄉匪患猖獗、刼掠之事、時有所聞、余欲清除匪患、招撫流亡、使人民得以安居樂業、增進生產、改善生活起見、將實行清鄉運動、其辦法將由鄂省保安司令部領導、由各縣保安隊分別負責推進、一切應行事體、現正進行籌備中、下月或將開始實行、至於[illegible]友邦[illegible]強力內閣、拜受組閣大命之東條大將、不但爲友邦之名將、且係一少有之政治家、閣僚中、有新任者、或留任者、均爲友邦一時俊傑之選、完成健全陣容、相信對於推進東亞新秩序之建設、及中國復興之協助、必更有顯著驚人之貢獻」云云

友邦新組强力內閣 閣僚均爲一時俊彥

全省教育行政會議 今在省府隆重開幕

省教廳爲求明瞭各縣戰後教育情形、商討今後推進方針起見、特召集各縣教育負責人員、舉行第一次全省教育會議、該廳除積極進行籌備外、幷分令各縣、迅予擬具提案、限期送廳、屆時再行派員出席、茲悉各縣奉令後、對於提案、業已先後送廳、出席代表、亦已相繼來省、該廳對於應行事宜、業已籌備告竣、大會會場設於省府大禮堂、武昌各通衢、除紮五色彩牌外、並懸掛白布標語、其文爲「召集各縣教育行政會議、是謀地方教育的改革」、定於今（二十）日上午十時開幕、大會議事日程誌后：

十月二十日上午十時舉行開會儀式、十月二十日下午二時全體會員參觀成績展覽會、十月二十一日上午十時各縣會員簡單報告教育現狀、並由本會主席指定各組審查員及各組召集人、十月二十一日下午二時審查提案、十月二十二日上午十時審查報告暨討論決議各提案、十月二十二日下午二時舉行閉會儀式

十四期學警 明畢業考試

市警士教練所第十四期學警、自入所受訓以來、將屆三月、受訓期滿、定於明（二十一）日起至二十三日止、三天爲卒業考試、定於下月一日舉行畢業典禮、並出所服務云

省圖書館不日成立

省教育廳爲求推進大衆文化、發展教育起見、黃廳長早有恢復圖書館計劃、經成立圖書清理處、負責清理一切零亂書籍、並積極進行恢復工作、茲悉該館鑒於舊有圖書館之大門、現爲省保安司令部、特在原門側面、新建大門、以資人民便於出入閱覽、現已開工數日、不日即可竣工、聞該館一俟應行事宜籌備告竣、即定期舉行成立典禮

警務處派員點驗水警

鄂警務處以水上警察局爲增強警力、於本月份起增設各分局所、並增加員警、該處爲求該局充實警力實況起見、特派汪壁城、喩東如、黃澤民三員於明（二十一）日赴水警局及所屬各分局所點驗員警

全省學生成績展覽 昨爲各學校參觀期

今日市民可自由參觀

第一回全省學生成績展覽會、昨（十九）日爲大會第二日、各校及教廳担任大會職員、均按時到場、依照會程昨爲各校學生參觀之期、上午八時即開始、各學校均照規定時間、由教職員領率整隊前往、依據先後、列隊入室參觀、是日上午計到省立一、六、八、七、四、十二、十三、十七、三初小、四初小、私立善導、明治等校、下午省十、三、十一、九、二、五、一初、十、四、十六、二初、五、十五、十八、省一師、一中等校、今日爲大會第三日市民均可自由參觀、午后教廳招待各縣出席縣政會議代表參觀

又訊：湖北全省各學校

第一屆成績大會、業於前（十八）日開幕、何主席前往參觀、對於各校成績極爲滿意、已誌昨報、茲悉何氏參觀之後、並在批評簿上親題「師道立、則善人多、學術精、則財用足、古人治國安邦、未有不自人材始也、每年政府列各校之成績、以求精進、今年之成績、較去歲頗有進步、足徵管教各員之對於教育大有日新月異之現象、本主席不勝欣慰之至、尤盼力求振作、將來富強之基、於此可預卜焉」等語、各校師生聞之、莫不異常振奮

武漢青年運動大會 舉行二次籌備會議

▽各方紛紛贈送獎品

武漢更生紀念青年運動大會、爲積極進行籌備大會一切進行起見、業於前日舉行首次籌備會議、決定各組負責人選及進行步驟、茲悉該會因時期緊迫、定於今日上午十時、在特一區青聯總會舉行第二次籌備會議、詳討一切

又訊：本月二十五日爲武漢更生紀念、武漢各界爲表示紀念起見、特由華中東亞青年聯盟總會、暨漢口特別市體育協會、共同舉辦武漢更生紀念青年運動大會、並定於本月二十六七兩日假中山公園舉行、該會已分函各界徵求獎品、以襄盛舉、頃悉、各界熱烈贊助、紛紛贈送大會獎品不少云

張理事長昨晚在官邸 歡宴學術研究會主任

中日文化協會武漢分會、爲研究學術、促進兩國文化交流、便於會員研究起見、特設立學術研究會、業於日前舉行首次主任會議、該會張理事長特於昨晚在官邸設宴招待各學術研究會正副主任、計到莊泗川、吉岡正秀、工藤晉、三知生、張嘉箴、汪書城、張燦芳、深澤一雄、饒光榮、青木英一郎等、席間各主任互相研討、觥籌交錯、頗極一時之盛

省會大掃除 賡續舉行

街頭巷尾 煥然一新

省會秋季大掃除、本定於前日開始舉行、旋因與日本居留民團、採取一致行動、以資聯絡、而收分工合作起見、同時昨日起賡續擴大舉行、是日各警分局局長、均率同衛生員警及清潔夫役、在街頭巷尾、嚴厲施行、成績頗爲良好

中日語學校開二次會 決定兩科招生日期

中日文化協會武漢分會、於昨（十九）日上午十時半、在該會會議室舉行第二次中日語學校校務管理委員會會議、計到莊泗川、高伯勳、黃實光、王叔槐、吉岡正秀、張燦芳、通過招生簡章及議決華語科自本月二十一日起開始招生、日語自二十五日起開始招生、涉要案多起

本市明日開始種痘

警局飭保甲人員傳知住民 赴各種痘班點種以重防疫

市衛生局定於本月二十一日施行秋季種痘、各情已誌前報、茲悉該局爲便利進行、函准市警察局於昨通令各分局除照例派警協助各班種痘外、並令飭保甲長傳知住民、屆時分赴各種痘班接種、以重防疫云

又訊：法租界居民、亦定於明日開始一律強迫種痘、施種處設法工部局地下室、已由法領事施爾滿、衛生局長馬迪宜會銜佈告週知

武聖路拆遷會 派員勸告登記

武聖馬路拆遷會、自開始工作以來、前往登記人數、更形踴躍、茲悉該會以截止日期、轉瞬即屆、對於少數未辦登記業主及住戶、連日派員勸告從速登記、以免喪失權利

公用局擬增設 三個菜市場

正測量計劃核辦中

市公用局前准警局建議、本市滿春路咸寧會館之空地、暨沈家廟沙坊巷兩處附近隙地、均可增設菜市場、以肅市容、而整市場、茲悉該局對於沙坊巷增設市場、業已繪圖設計核辦中、至滿春路、沈家廟兩處、亦尙在測量計劃進行中云

大水巷倒塌房屋慘劇 斷磚碎瓦中呼號救命

壓斃小孩一名傷三人

本市漢正街十一號房屋、因年久失修、突於十八日下午六時倒塌、霹靂一聲、如同天崩地裂、幷波及十號房屋同時塌倒、該管警察二分局第二分駐所巡官葛先龍、聞警率同全班巡警前往維持秩序、臨時將附近交通遮斷、以便着手救濟受傷民衆、忽聞斷磚碎瓦之下、有人喊叫救命聲音、即時命該巡警等奮勇施救、當場救出受傷婦孺三名、並抓出壓斃小孩屍身一具、隨將該號業主楊海航傳案、轉送二分局訊辦、據該業主供稱：前曾第二分局傳案令飭轉向工務局請照拆卸在案、奈事經二十餘日未曾奉到執照、以致發生此次不幸倒塌壓傷人命慘劇云、二分局局長訊明前情、除令楊海航請保聽候傳訊外、並將肇事情形呈報總局核辦

婦被遺棄尋叔滋鬧 ○○ 言語決裂釀成訟端

有蔡陳氏者、年三十一歲、黃陂人、其夫蔡某、作皮件生意、因兩情不洽、時生齟齬、該氏於今年四月間回籍暫居、意在緩和丈夫意見、詎旋漢時其夫已另行搬遷、蹤跡不明、該氏多方在同行方面探聽、始悉蔡某隱居長堤街一九〇號、及至該處、其夫仍避不見面、蔡陳氏復尋至其叔蔡裕階家中、述明被夫遺棄情形、並因其夫所租長堤街之房屋係其叔作保、認爲其叔有唆使其夫之行爲、聲言非其叔交出其夫不可、蔡裕階以伊侄行動毫未與聞、焉有交人之義務、當申斥該氏不應無理取鬧、因此發生衝突、經崗警帶至三

花樣百出

藉求資遣之名 冀圖術騙現欵

姑念貧老未加深究

市民衆事務所、自成立以來、對於社會救濟事業、頗多建樹、凡有流離失所難民、均予設法資遣回籍、其謀生有術而缺乏資本者、由所屬小本借貸處借以現金、是以難民得返故鄉團聚、無告貧民因之謀利而生活者、爲數不勝枚舉、政府之救濟事業固績密而週全也、詎亦有不法之徒戴映啓者、年近古稀、上月前往該所請求遣送仙桃鎭原籍、該所當派員調查貧苦屬實、乃允其所請、惟因船隻困難、致遲遲未能代購船票、當由戴某於日前請求給予現欵、自尋民船買棹返鄉、該所亦予照准、並爲愼重起見、特派員督促上船、戴某迫於無奈、即說明並無回籍之意、不過藉此術騙現欵而已、請求該員特別通融、幸該員辦事認眞不准所請、除將現欵勒令退還外、并將戴某帶所、所長何榮以其行爲防害該所救濟本旨、本擬轉送警局訊辦、惟因年邁龍鍾、貧苦屬實、其情亦不無可憫、乃特別從寬釋放、嗣後如有藉請求資遣之名、冀圖術騙現欵者、一經查覺、決予嚴辦云

通姦相姦各處徒刑 情義雖好法理難容

本市宜興里六號、住民沈子遠、三十八歲、江蘇人、經商爲業、異地作客、不無孤悽之感、遂於數年前、姘識浙江婦人沈老六、該婦亦係隻身羈漢、彼此既屬同病相憐、又復氣味相投、苟合以來、感情備極恩愛、沈某本擬娶爲正室、終奈好事多磨、未成事實、乃於本年一月間、復娶漢口人詹氏爲妻、詎該婦入門後、盡悉乃夫前情、醋火中燒、遂以遺棄等罪、控訴沈某於地方法院、嗣以証據不足、駁回了案、然沈某自經此次破裂後、益發變本加厲、索性將老六接回家中、實行姘居、且將詹氏房內床蓆、悉行鳩佔、詹氏因見乃夫薄情寡義、愈演愈烈、心中更覺難甘忍、復以通姦等罪、控訴法院、此案業經該院審訊終結、判決沈子遠、有配偶與人通姦、沈老六與有配偶之人相姦、各處徒刑一月、緩刑二年云

瑣瑣屑屑

嗜賭如命 被拘罰鍰

中山路一二三五號、民和馬車行老板李雲卿、五十五歲、漢陽人、性嗜賭、大有一日不抹牌、指頭發癢之槪、昨夕邀約同志數人於行內作方城之戲、斯夕李之牌運甚佳、連和三番兩次、台面之錢、幾幾被渠一人捲入腰囊、詎正在牌興方濃之際、該管崗警以該車行深夜聚賭、當將伊等拘至一分局、罰洋二元示儆

欠租三月 限令搬遷

本市百子後巷六號住民胡壽山、宜興人、以住戶馮阿福積欠房租三個月、每月十二元、計三十六元、向之催索、不得要領、經呈控馮阿福於四分局、經訊明上項事實、當場馮阿福情願放棄三個月租金不要、當經判決限馮阿福於本月底搬遷

交通如何方能安全？

笑芙

漢口爲五方雜居之處，馬路行人往來如織，故交通方面應力保安全爲是，否則車水馬龍，飛奔輪轉，行人稍一不愼，卽有慘死輪下之虞！

根據報載，汽車肇禍之事層見迭出，不知斷送幾許人命？禍事之發生，固爲司機者過失之罪，然常此下去，則路上行人將無任何保障，當局如僅以「亡羊補牢」爲了事，哪誰還敢出大門一步？

最要者應普遍交通宣傳，以使市民通曉行路規則爲原則，交通警士尤不宜稍事疏忽，對汽車行使之快慢，及黃包車之擁擠，担夫攤販之逗留，均應嚴加注意。

如本市花樓街一帶，常被黃包車堵塞水洩不通，行人越聚越多，幾將車子擠翻，担任交通指揮的警士也不知何處去了！

須知交通一有障碍，小則擠傷撞破，大則人命關天，當局雖科以肇事者應得之罰，但還是不如預先防範少死一個的好！

雙美人香粉

配合最新發的「荷爾蒙」・內添粉撲

雙美人香粉、是現代最摩登的香粉、份子的細膩、粉質的純淨、爲任何種撲粉所不及、即配合最新發的「荷爾蒙」＝身體各機關的內分泌液＝若常用此項「荷爾蒙」配合的雙美人香粉、皮膚粗糙的婦女也能匂淨、伏貼膏無痕迹、她的香味又文雅又甜蜜、有使人陶醉的魔力……

洋廣貨店均有出售

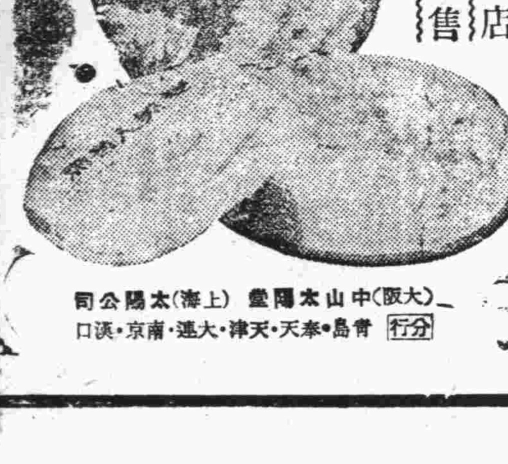

（大阪）中山太陽堂　（上海）太陽公司

分行　青島・奉天・天津・大連・南京・漢口

旺盛消化機能

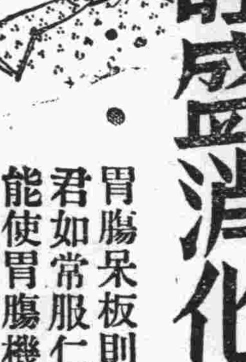

胃腸呆板則消化不良，君如常服仁丹；能使胃腸機能强化奇効驚人！

懷中常備藥　萬衆護身符

顧客購買　認明牌號　嚴防假冒

治淋得意丹

（武田牌）

滅淋・去濁・止痛

武田大藥廠　日本大阪市東區道修町

上海福州路一二五號　漢口江漢路　廣東漢民北路一五四號

經濟新聞

市公用局關心民食 擬具統一調查辦法
並設計交易報告聯單計劃 惟須市府批准後始能實現

本市公用局鑒於米糧關係民生，若無統一調查辦法，即易演成供不應求。因囤戶居奇之現象，故於日前着手擬具調查米糧實施辦法，爲便利調查計，開辦[?]金潭、姑嫂樹、球場、特三區四碼頭、及分金爐等處爲運售米糧之會合總站，是以每日進口之米糧數量，及各米商買進之多少，均能得一確實統計，其價格亦會同新定之價格爲標準，該局刻正連日設計交易報告聯單辦法，及糧食交易許可證，惟須待市府愼密考慮批准後，始能正式實現，姑誌之爲關心民食者告。

囤戶趁高拋出 捲煙市況急轉直下

捲煙連日處[?]挺後，多頭散戶均趁高拋出，供過於求，致跌後向榮之黑市交易，再見趨疲，一方面又因鄉銷較前日形暗淡，去化頗形呆滯，人心動搖，疲軟狀態更見濃厚，昨訊、老刀上午即趨跌十元，爲一三六〇元，小號先做一三〇〇元，較前軋小三十六元，下午再落五元，成一二九五元，金山伏軟三十元，爲八四〇元，順風上午價做八五〇元，伏小較微，下午再做，成八四〇元，較前共總低十五元，雙刀爲七〇〇元，挫小二十七元，情人爲七四八元，軋低十八元，三八趨缺，二十一元，成七〇〇元、其他煙捲，頗少交易，金槍價做四一五元，大玫瑰做三二五元、皆伏軟二十五元云。

河下到貨稀 雜糧行情再呈優勢

河下穀糧，昨日漢碼頭及橋口到貨，雜糧如菜籽，白芝蔴極感稀缺，上勢報堅，同，早穀尚夥，僅四碼頭河下，礦坊納進，總數約計一千石，每石重一百十一市斤，價開五十七元二角，次貨做五十六元六角，菜籽昨獨橋口有市，成交一百五十担，每百斤做五十四元半，白芝蔴見交四百担，九十五市斤重，價開六十二元整，即次貨亦達六十一元半云。

清水包頭布 客幫多零銷

清水包頭布，爲武昌東鄉名產，行銷下遊一帶，每年爲數頗鉅，近頃鑒於原料上騰，兼之零星客幫運銷尚衆，致價值頻報堅秀，昨訊尺四每疋爲法幣二十四元，尺六爲二十六元，尺三加寬爲二十元，五六爲十八元，六丈十八元，尺九元，八則售法幣二十四元疋云。

仙桃沙湖運到 蔴油二百担
▲後市可告無虞

蔴油因來源稀淡，賡續報挺升，食油市，昨日再見趨秀，行幫間盧[?]油有交易，進場爲一六七元，出場爲一七一元，較日前復挺兩元，唯昨訊仙桃鎮，沙湖等處已有二百担新貨見市，並聞茲後陸續尚有供應，故後市可告無虞，其他食油皆無交易云。

天氣漸涼 絲棉價高翔

天氣漸涼，絲棉需要日般，而一方面因來源稀缺，故市價頗見堅秀，每斤爲二十六元，較去年同時期，約挺升二三倍，而較之現下滬上每斤二十二元之市價，亦相差甚鉅云。

鋼精囤戶不忍放手 因較滬價低落過鉅

鋼精用途至廣，市上頗感稀缺，據營該業者言，滬市鋼精每担已突破二千元大關，本市扼於外銷維艱，與之相較，幾相去三倍有奇，目下囤戶出貨，[?]每担僅六百元出另，一般咸觀望後市益趨上挺，致連日鮮有出籠者云。

碱市空前暴漲

碱來源無貨，市存稀薄，僅囤戶方面，吐出應市，致價騰漲不已，卜[?]內門燒碱日金三百三十元，較前一週，猛升法幣八十餘元之譜，純碱價突出二百元關，誠空前之奇漲云。

又訊　本市肥皂原料之泡花碱，因來源不暢，連日市價，逐漸增漲，昨訊行情，已扣日金二百元之大關，若無充份之來源，市價仍看漲勢云。

縫針僅日貨應市 市價較前略高

縫級用針，自因受戰事影響，交通阻滯後，舶來製品，市價扶搖直上，昨訊禮和亨達利牌縫針，每聽（五千枚）價格爲五百八十元，較旬前之五百九十元，又漲三十元之譜，唯此等舶來品縫針，現下市上存貨甚少，後因市價過高，故去銷亦頗清淡，目前應市者，大致爲日貨，市價較禮和牌縫針，每聽竟低廉達五百餘元，最高者亦不過八十元，其次者自由二十元至三十元不等，近數日因滙率提高，上例價格閱已較前略升云。

品名	今價	前週
孔雀鳩漂布	二三·五	二二·五
四君子四綾	四九·〇	四六·五
四君子五枚	五八·〇	五六·〇
陰丹士林	八五·〇	八四·〇
新興藍布	八四·〇	八二·〇
安安藍布	六四·〇	六三·〇

（單位日金圓）

代乳粉激昂 來貨奇缺

勒吐精代乳粉，前雖頻趨勢秀，但因滬上客帮時有零星新貨供需，故近趨勢尚屬平靜，姦後因[?]訊再較前週伸長兩元左右，茲爰擇其大略貨價分誌如次：（單位日金）

日軍票行市

十月十九日
日幣百元折合日金
早盤 三七·四〇
休市

罐頭橘子

罐頭橘子，際此秋令，鮮貨上市之時，銷令本當已成過去，唯因近日到貨稀缺，而市上仍略有需求，致市價反形趨秀，昨訊罐頭橘子開價每箱爲日金十八元五角，較前數日之十七元五角，軋升一元云。

…銷令雖失…市價仍堅…

用油僅零售 市況無發展

用油如桐秀洪油等，事變後鮮少交易，價格飛黃，前頭雖値銷令，奈鄉莊阻斷，市況無由發展，連日來益趨靜寂，僅門市有零勳去銷，茲分誌各油近況如次：

桐油　桐油事變後，來貨無聞，存貨均爲行商納進，運送下游各地，前旬散戶[?]

（每斤以法幣計算）

電料市況 互有上落

本市電料市況，除日貨存底已虛，昨訊燈泡市價，五支光至四十支光，每百隻爲日金四十五元，較之月前之四十元，上挺五元，裝燈用花線，每圈七十二碼爲日金十五元，較前漲一元九角，大致皆因來源稀淡之故，唯皮線一根八號者開價爲日金二十五元，該貨前因來路清淡，曾一度上挺至三十一元，現因新貨到漢頗多，故漸見趨下云。

九月份統計

物品搬運許可證

市商會辦理本市物品搬運許可證，九月份業經統計發表如下：

申請許可證張數　二〇七五一張

核准許可證張數　二、六八張

駁回許可證張數　五八二張

核准物稅值（單位元）　九六四〇一七三〇

洪油秀油

洪油　洪油僅本市鐵路外油廠出貨，至門市售價每担價開二百另五元，零勳摻雜殊甚，每斤二元二角云。

秀油　秀山秀油已絕跡，本廠熬煉之艷秀，昨訊每担二百元關，零勳爲二元八角。

油墨與複寫紙 均趨平穩

本市油墨市價，因市需濃厚，故來源供應亦熟，現下市價，黑色油墨每磅爲金三元六角，藍紅兩色，皆爲五元五角，此項價格自上次挺升後，近月來大致保持平穩，至國產油墨，飛鷹牌尚有稍許存貨，市價黑色每磅爲法幣六元，藍色爲七元五角云。

又訊，打字用藍黑色複寫紙，外貨高樂牌，雖來源奇缺，但因市內存貨頗豐，故市價在近期內尚屬平穩，昨訊高樂牌每盒爲法幣二十六元，其他日貨虎牌複寫紙，黑色爲日金七元二角，藍色爲八元。

滬電無市 飾金穩定

追隨滬現金升降之本市飾金業掛牌，日昨以時値週日，金融市場休假，致售出收進，一致秉承上日原狀，計售出爲一千一百二十元，收進則爲一千另二十元云。

市公營市場

十月十九日

鯽魚三八〇、鯉魚三八〇、鯿魚二八〇、鱖魚、蝦子一六〇、青魚六〇、雞蛋每個一八、鴨蛋每個一八、豆油一六〇、白菜、蘿蔔二、菠菜二〇、芹菜二二、大蒜每把一〇、蔥一六、薑、黃豆芽二二、毛豆三〇、南瓜一六、扁豆三二、蒿把二〇、香菌兩一〇、黃花、口磨五〇〇、木耳一〇四〇、蝦米九六、蓮子一九、尤魚四四〇、折皮二四〇、筍子二四〇（每斤以法幣計算）

上海市場

滬訊各市場，昨以電報無聞，故以十六日情況誌之於後，用資關心者參照。

海關金單位折合	法幣六·三七一
金　單票　售出	三五·二五〇
買進	三五·五〇〇
海外銀塊　倫敦近期	三三·七一一六便士
現貨	三三·五〇便士
孟買	六三·〇〇羅比
紐約	三四·七五先令
倫敦金塊	一六八先令
紗市　二十支雙馬　現貨	二〇九一·〇〇
十月	一八五六·〇〇
十二月	一九九五·〇〇
糖市　車糖	二一〇·〇〇
粗白	二〇〇·一
赤雙	一七五·〇〇
米市　江蘇米	一五三·〇〇
西貢米	一三四·五〇
雜糧　豆油	二八七·〇〇
生油	一九〇·〇〇
落花生	一三三·〇〇
大豆	七七·〇〇
鳳台機粉	四一·〇〇

武漢商情

金融
赤金、金飾、聚寶盆等（每兩日金）　[illegible]

紗布（每疋日金）

雙鷄細布	四三·〇〇
三八槍細布	四三·六〇
藍鳳號細布	四三·二〇
五號漂布	五五·二〇
四君子五枚	五八·五〇
四君子斜紋	四九·〇〇
實貝士林	三七·五〇
陰丹士林	八五·〇〇
安安藍布	六四·〇〇
新興藍布	八四·〇〇

米糧

早穀（每石法幣）	五七·〇〇
[illegible]	一四〇·〇〇
[illegible]	一三〇·〇〇
[illegible]	一三〇·〇〇
[illegible]	一二〇·〇〇
小麥（每担法幣）	七七·〇〇
菜籽	五五·六〇
白芝蔴	六二·〇〇
高粱	三三·〇〇
黃豆	三八·〇〇
大蠶豆	三五·〇〇
小蠶豆	四五·〇〇
綠長春	四六·五〇
紅長春	四〇·五〇
黃長春	二九·五〇
綠龍牌	四八·〇〇
紅龍牌	四三·〇〇
黃龍牌	三〇·〇〇
藍鐵甲車	三二·〇〇

油類
豆油、棉油、菜油、生油、茶油、柏油、皮油（每担日金／法幣）　[illegible]

紫煤
（每噸日金／法幣）　[illegible]

洋燭火柴
吉星、太平洋、大[?]、三星等　[illegible]

糖類
[illegible]

捲烟（每箱日金）

老刀	一三八〇·〇〇
小號	一三九五·〇〇
金山	八四五·〇〇
順風	八四〇·〇〇
雙刀	七〇〇·〇〇
情人	七四八·〇〇
三八	七〇〇·〇〇
金大樓	四九一·〇〇
金槍	四一五·〇〇
美傘	七四九·〇〇
大玫瑰	三二五·〇〇
小玫瑰	三一五·〇〇

酒類
太陽啤酒、汾酒、南酒、紹興黃酒、花雕、本莊等　[illegible]

海味雜貨
多花菇、香蕈、蝦米、淡菜、干貝、鯊魚翅、鹹魚、胡椒、二[?]、桂白、蓮子、蜜棗、桃肉、紅棗、黑棗、金針、木耳、藕粉、條粉、片粉、豆粉、粉皮、帶絲、海帶、紫菜、冲南、五香、小[?]　[illegible]

委託登記聲明
本人所有坐落二區八圖四四之一號地名黃陂路門牌二十三號房地產業擬遵章登記茲因旅申經商特委託家長兄盛紹伯全權代理登記事宜除書面授權外特再登報聲明　盛雲樵啓

浙江老萬年銀樓復業
謹擇於國曆九月三十日先行交易復業期內。金飾送工。承蒙惠顧。無任歡迎。　地址漢正街大王廟上首

美得利鐘表眼鏡行
本行移漢營業屆茲三週特將售鐘掛鐘新樣男女手表廉價發賣用誌紀念精益求精盛意特價手掛座瑞士手表每只法幣十八元起　經濟耐久實用美觀保用三年
特二區五族街五十號舊青年會上首輔仁里斜對面

不怕肺癆 即有愛活
「愛活」結核免疫元
結核病治療及發病防止劑
適應症　潛伏結核、肺癆、腺結核、肋膜炎、腹膜炎、外科結核、氣管支喘息、皮膚結核、虛弱體質者、眼科結核
包裝　治療用一號　防病用二號
有馬・青山・太繩三博士創製
製造兼總發售處　有馬研究所　大阪市西淀川區海老江上一丁目五七
漢口總發賣處　重松大藥房　漢口花樓街五一
詳細說明書及使用法請向報紙說明書函索

保利他民
補血／滋養／强壯

貧血　肺癆　衰弱　病後　產前產後　虛弱兒童　神經衰弱，營養不良　慢性胃腸病　精力疲乏　心身過勞之人
服了保利他民以後
血色可以改良　體重可以增加　食慾可以增進　精神可以愉快
武田大藥廠　日本大阪市東區道修町　上海福州路一二五號　漢口江漢路　廣東漢民北路一五四號
（包裝）
41(5)123

今天 影劇
世界大戲院　今天日夜隆重獻演　社會諷刺倫理悲劇　張嘯天編導　夫人與愛人　雷雨夫人比曲折。她愛他、他愛她！她愛九紅、他愛翠寶、嘯天俠聲主演　比一日出緊張。究竟誰愛誰？　星期早場　西太后　時間老鐘二時七時

長江大舞台　嚴玉玲、杜丹花、大和尚、范振華　今天日戲　大五台、落花園、五才子、雙回國　今天夜戲　寫狀、三拉、曹操、打花鼓、收姜維　預告　准廿四夜活捉三郎全部

黃金　今天日夜獻映三場　老鐘：二點七點九點　袁美雲主演　地獄探艷記　遊十八層地獄鬼神心驚膽寒　一幕幕影壇寶貝　滑稽百出　下期獻映　鄉下大姑娘

上海　今天恢復三點　一點七點九點　日夜三場　王熙春（驚人貢獻）　文素臣　機關千變萬化　頭集十一本　歌曲生面別開

新市場大京班　謝盛春、林硯紋、琴雪艷、劉振九　原班男女名角一齊登台　今天夜戲　全部新殺子報　新華電影台　新美人計　雍和廳　空中飛人

中央　今日照常三場日夜　國泰明星大明勃朗生主演　恐怖駭人匪賊　魔窟秘艷（偵探滑稽巨片）　哥倫亞公司最新出品

天聲舞台　新鄭張戴張　谷鶯國斌銘聲綺霞竹軒　全班一百餘人一齊登台　（今天夜戲）　全本雁門關　潘洪掛帥　延贊表功　兩狼山　芭蕉樹　碰碑　傳御狀　清官冊　審潘洪　黑松林　女綁子　闖皇宮　救忠良　十名齣夜演完

明星　院址法租界　今天演三場　偉大貢獻　陸露明主演　顧也魯楊柳　十殿閻王　地藏王　目蓮救母　善男信女不能不看　警人醒世宗教巨片

文協國劇社　公演　假座漢口大舞台　今天夜戲　雞公山　八月雪　武昭關　空城計　落馬湖　法門寺　借目不加　精彩名角名票聯合演出　融社公演　明晚假座本台舉行三天

長樂　地址漢正街　胡子嘉、雪艷云、陳春芳、劉順娥、李羅克　日戲　二反王八圖　描翼容盤河橋　夜戲　火燒紅蓮寺　（預告）全部天雨花準定本月廿三廿四公演

中日文化週刊

張仁蠡

（第十四期）
中日文化協會武漢分會主編

基於和平意識的文人畫

金陸戈

藝術，是文化的最高表現，國族與國族之間，利用牠來溝通應有的感情與帮助相互的理解，是一個不可忽視的問題。

這裏，我們很感覺到純中國藝術介紹給日本文化界，純日本藝術介紹給中國文化界——像前此室田先生在東亞文藝座談會上所提出的日本畫受西洋藝術影響的史界——是最切要的！

中國藝術領域內的許多門類，這裏不想一一涉及，現在所要獻給讀者諸君的，只是關於「文人畫」一方面而已。

中國繪畫——中國固有繪畫——所謂受了西洋藝術影響新中國畫，當另文述之——從題材上看來，大致可分注重形式與注重內容兩種。前者對於所描寫的事物形狀色彩，祇求其「真」，從麒麟閣功臣像以至於梅蘭竹菊的寫生，都屬於這一種。後都是寄託人生思想或事物的意義與價值於筆墨之中對於形狀色彩不甚講求，而又必要有超物形的感情參入其中。這一種感情須在畫面以外去尋求所謂「畫中有詩」便是尋得這種感情以後的解釋也就是本文所說的「文人畫」的註脚

蘇東坡贊美「文人畫」之宗師——盛唐詩人王摩詰曾有這麼樣的幾句話：「味摩詰之詩，詩中有畫，觀摩詰之畫，畫中有詩。」摩詰而後，經過荊浩，關仝，董源巨然等法乳相傳，更傳至宋元明清——如二米（芾，友仁）趙孟頫，倪瓚，沈周，文徵明，董其昌，陳眉公，王翬，惲格諸家，以詩人爲畫家表率，把注重內容的「文人畫」發揮光大，竟以「詩」爲畫的唯一靈魂，而在中國藝術界放一異彩！

「文人畫」在日本，也像在中國一樣的被人注意，如民國廿年日本東京美術學校教授大村西崖到北京游歷各地撰了一篇「文人畫之復興」，由義寧陳師曾——大詩人散原老人之子——譯成中文，由中華書局印單行本，風行一時。可惜的是努力於文人畫之復興的陳師曾流人物，逝世多年，繼承他們遺志的，至今還說不上「發現」兩個字！

或有人說「文人畫」的作者思想，多是近於隱逸，避世一類，似不爲瞬息萬變的大時代所需要，但我們也要知道「文人畫」的基礎意識——和平——在這人禍不絕之今世，却有加以發揚的必要！

我們如有機會看到「文人畫」的宗師——王摩詰的真墨蹟的話就可以發現他所描寫的大自然的景物，在在都是和平意識的表現——他畫的水，是靜流，或是波平如鏡，沒有狂濤或是急浪。他畫的樹，不是蒼鬱得令人吐不過氣來的畸形植物，或是教人發生悲感的死木枯樹，都是枝葉不疏不密的平林。總之，他的畫，有詩的意味，有和平世界的存在！同樣地，他的詩，也有畫的意味，也有和平世界的存在！

像下面所錄的幾句摩詰五言詩，我們讀過以後，就自然會有一種和平畫意的感覺——

「明月松間照，清泉石上流」

「深林人不知，明月來相照」

「人間桂花落，夜靜春山空」

無怪王漁洋論唐詩，以李杜爲二聖，王摩詰爲一賢了！

至於摩詰其所以能充分地把和平意識流露於畫面，自是受了中國古代的大思想家孔子，孟子墨子等和平學說的影響，孔孟講王道，恥言霸道，墨子尚兼愛，非侵界，這在哲學史上固都佔有極重要的位置，但在文，畫傳統思潮史上，同樣地佔有極重要的位置。

事變後的畫家，尤其是以時代藝術或絕對欵化相標榜的畫家們，最愛唱與繪畫作風最好宣傳工具的高調，他們固能將繪畫盡了暴露現實的能事，但只另一方面對於民族應走之途徑來，却未能正確地指示出的一切繪畫他們會加以供給人家在象牙塔上去尋求幻夢和陶醉的罪名，對於藝人所應盡的中國特有的和平文化理論，則大似用不着關心，以致真正的和平之實現，無形地受到相當的影響。

這裏，還得記下一些往昔聖賢的偉論，甚願關心文，畫者不要說牠是「累贅。」

老子說「以道佐人主者，不以兵强天下，其事好還，師所處，荊棘生焉，大軍之後，必有凶年」。又說「夫佳兵者不祥之器，物或惡之，故有道者不處。」

孟子說：「爭地以戰，殺人盈野，爭城以戰，殺人盈城，此所謂率土而食人肉，罪不容於死，故美戰者服上刑。」又說之「五霸者三王之罪人也。」

墨子說「今以攻戰爲利，蓋嘗見失差智伯之事乎？此其爲不吉而凶，既可得而知矣。」

總之，文人畫的最高理想，是基於如上所記的理論——在王道的立場上以和平爲鵠的來反對霸道主義。我們不要輕視文人畫裏的一山一水一樹石，因爲牠具有冲和的美感，不分國族，不分文盲識者，都事從這種冲和的美感裡，去驕傲之態，消悉戾之氣，由畫面之冲和，既移而爲人性之冲和，則穆然其處，靄然相親，人間世的紛爭擊態，自無從而起了！——

我們研究文人畫，固然不能不認識中國特有的和平文化的理論，同時對於表現文人畫的最要方式——書法，更是不能忽略。

中國書畫同體的說法，昔賢已有不少的論述，即上古的象形文字亦可徵見一班。趙承旨自題枯木竹石畫卷說：「石如飛白木如籀，寫竹還應八法通，若也有人能會此，方知書畫本來同」書法注重的是「筆力」，畫法同樣地以過去有很多的「文人畫」作者，最擅以篆隸八分草書飛白以及魯公的撇筆法，參入畫中。

「書法」之學，自古即有專門研究者，早已達到熟的境域。日本方面對於書法的研究，其成熟的程度，較之我國有過之無不及。研究文人畫者，能利用已成之美，將書法的精髓溶於畫面，自有一種奇妙的趣味橫生出來！楊鐵崖曾有這麼的兩句話：「士大夫畫者必工書，其書法所在，即畫法所在。」這自是由經驗中發揮出來的一種書畫渾一觀的理論。

所謂書渾一的文人畫，雖然是中國藝術的一部——而且是純中國的一種，但牠可以表現中國繪畫的特色，也可以表現中國文化的特色；牠具有「詩」的靈魂的所以又能代表一般人的心聲——和平的心聲，同時也能代表東方民族共通的和平情緒。

筆者在前面曾說過純中國藝術介紹給日本文化界，純日本藝術介紹給中國文化界，是能幫助於兩國國民感情溝通與相互的理解——在這一個偉大的意義之下希望關心於代表東方民族共通的和平情緒和藝術的中日文化界對於「文人畫」該有一種一種新的認識和給以新的評價！

記文協武昌勝蹟巡覽大會

姚十海英

車如流水，馬如游龍，霓虹燈閃着紅霧，卡斯林氣味迷漫大空；東方芝加哥的漢口，正所謂「紅塵十丈」在紅塵十丈的籠罩裏，摩天樓摩肩擦背的擠擁：加以鐵的叫囂，人的吶喊，我真感到「生」之疲乏了！

月之十二日承文化協會的領導，巡遊武昌勝蹟，跳出繁華罗圈而投入大自然的懷抱，這真是可喜的一件事。

早晨九點鐘便踏着冷露出發了。百餘人一個個都是精神抖擻，面有喜色，蛇一般的長隊，文協會旗在最前領導，沙！沙！的腳步聲，輕快而整齊，綠草，露珠，沙粒，在皮鞋尖上輕輕的滑過；我突然感到學生時代的年輕，活潑，一種莫名的愉快現於心頭，——我孩子一般地跳起來。

二十分鐘後我們到了船上，江風急急，天空白雲疾飛，奔流似箭；好像地球也被帶動奔跑。古詩所謂「朝發白帝彩雲間，千里江陵一日還」，真是不假，憑欄遠眺，但見大江東去，滾滾濤濤，烟霧迷漫，漁帆點點，「自然」的偉大更形容得人生渺小；因想到天地悠悠，亘有千古，在空間上和時間上，人生不過滄海的一粟，爭權奪利無味已極，而古時赤壁鏖兵，血染江流，以及「千尋鐵鎖沉江底，一片降幡出石頭」……在當時雖喊殺連天，轟轟烈烈，但英雄白骨，折戟沉沙，而今不過江水寂寂，野草萋萋而已。

上岸後改乘汽車，穿過了武昌市區，向郊外進發，金風剪剪，汽車奔馳，二十分鐘後即抵洪山，蒼林似海，間有紅葉飛舞，野花絕無塵埃，滿山流溢清鮮之氣；前望東湖，烟波迷茫，俯視武漢大學，樓閣雄偉，步行到省府招待所休息，舉行野餐，有的坐在山石，有的臥在草地，嬌陽從樹枝漏下，稀疏似點點金葉。

秋蟲低唱，百鳥脆語，……心曠神怡，我一個人到樹林深處，靜地臥在山石上，體味着「山中無曆日，寒盡不知年」以及「只在此山中，雲深不知處」的滋味……

「抽獎了」！新在林外大聲的喊，招集遊人舉行抽獎，百餘人都集在一起來，熙熙攘攘活潑潑地一個個都像孩子了。

洪山歸途中到了寶通寺，看了唐朝傳留下今的石龜，肉身佛以後，我鼓着勇氣，一步步的爬上寶塔，極目四望，天野芒芒，空中碧雲片片，遍地黃金似錦，正所謂「碧雲天，黃葉地，北燕南飛……」秋已深了！

我靜靜地遠望，我只覺芒芒，我默默地想，我只覺芒芒……我感覺到好像飛入天外，我感覺到好像流入荒島，我離開世界；我感覺到好像到了「天蒼蒼野芒芒，風吹草地見牛羊」的塞外，騎着駱駝，一步步地在萬里無人的砂漠中行走……一種莫名的悲哀，一種莫名的悵惘襲上心頭……我的眼開始感到模糊，野雲四合，天地變爲芒然了！

清淚滴到手上，冷得好像冰粒；秋風似水，襲人衣袖，頗有「高處不勝寒」之感。

在一步步的走下塔時，新已焦急地喊我了！

參觀抱冰堂後又看梳粧台，到蛇山時已秋陽西下了。

我跟在大隊的後面，踏着自己瘦小的影子一步一步的走上黃鶴樓，黃鶴樓的銅頂依然完好，黃鶴樓的本身却幾經變遷了！滄海桑田，使人興嘆。拾級登飄渺，遠望長江如帶，比，車馬如蟻，市聲隱約，江濤似吼，偶爾想到關雲長單刀赴會的傳說，赤面長髯，手持青龍偃月刀的英雄如現目前。

暮雲漸低，晚風愈急，長波浪洶湧，萬馬奔來，直撲樓角；烟波隱約裏，江帆點點，都走向歸途了。

新挽着我的手，一步步走下山坡，濃雲一閃，半落西山的太陽，放出似血的紅光，照着黃鶴樓前的對聯是；

「一爽氣西來，雲霧掃開天地憾。

大江東去，波濤洗淨古今愁」

會務通訊

會員胡普育遺失本會發給之第三號會員證章一枚特此聲明作廢

查本會會員人數衆多，時間過久，職業住址難免變更，茲爲便于聯絡起見，如會員中有職業變更或住址遷移者，希隨時逕函本會總務組，以便更正，是爲至盼。

本會主辦之武漢古蹟巡覽大會，已于十二日舉行，印象極佳，關於游覽記及感想文字照片詩歌以及勝蹟保存意見，希參加諸君，各佳作，務祈提供本會，兩儀月刊」發表，是爲至盼

地方通訊

武進縣民教館主辦 全縣嬰孩比賽會

報名參加嬰孩極爲踴躍

武進訊：本邑雙桂坊縣立民衆教育館，爲提倡家庭教育、促進家庭主婦注重嬰孩撫育起見、特舉辦全縣嬰孩比賽、規定與賽嬰孩自六個足月起至十個足月止、分十個階段、即日起開始報名、並訂定與賽須知、茲悉此項嬰孩比賽、連日前往該館報名參加者、已非常踴躍報名時每人各繳與賽小朋友照片一張，以留紀念、該館館長、日來並親赴衛生事務所、縣立醫院、武進醫院等處、敦請各科醫師屆時到會担任評判、並布置會場形式、預料本屆嬰孩比賽、一般天真活潑之小天使歡叙一堂、定有一番熱烈盛況云

杭中日長官赴海寧觀潮

杭州訊：錢江之潮名聞中外、尤以每年經過海寧縣境最爲洶湧可觀、每古曆八月十七十八兩日大潮之期、各地慕名而來觀潮者人山人海，今杭州旅行社、特發起海寧觀潮團，省市中日當局、爲觀賞海寧之潮、特於十八日上午七時聯袂前往、參加者、中國方面、有傅主席、卜委員、王建廳長、費財廳長、石警務處長、譚杭州市長、友邦方面有太田部隊長、渡邊機關長、憲兵隊長及各隊長、同時各機關派員隨往宣傳歸來已萬家燈火云

滁縣倡修 醉翁亭

滁縣快訊：本縣西南名勝醉翁亭，以北宋歐陽公而傳，距城約六七里、樓臺亭榭、風景絕幽、事變前每逢休假日、京中結隊來遊者如蟻、車水馬龍、盛極一時、津浦路特開遊覽專車、以供迎送，自經事變、該亭毀於兵燹、一切建築、蕩焉無存。縣長龔壐撰、慨名蹟之凋喪、發思古之幽情、毅然倡修斯亭、俾復舊觀、與民共樂、特召集本地士紳組織重修醉翁亭籌備委員會、委員計十餘人，一面籌募款項、一面庀材鳩工、積極進行、一俟籌備就緒、即行興工修建云

下關人口日增

京訊：下關市面、近來日益繁榮、區內營業商號，固屬與日俱增，人口亦有增無減，據該管當局於上月底調查戶口、計爲九千戶弱、男子二萬三千餘名，女子一萬六千餘名，共爲四萬人弱，較增二百餘名云。

貧婦判刑 略誘少女

杭州訊：杭縣人蘇李氏、年四十五歲，因貧無所依、以拾字紙及乞討爲生、九月三日下午二時許、在城站地方，見有未滿十四歲之女子任茹貞、欲赴滬探其在滬當傭之生母、無票不能入站、徘徊途中，以其年幼可欺，起意略誘、上前以拾字紙及乞討所得，給與衣食爲詞、任茹貞信爲真實、被誘至王阿慶家中，向王阿慶詭稱係自己之女，因生計困難，託其媒合，王阿慶乃轉託陳黃珍領爲伊姊之童養媳，蘇李氏言明須財禮五十元，于同月五日下午，由陳黃珍挈帶任茹貞赴城站，擬乘車往王店伊姊家中、爲防疫注射員樓肇林察破、予以扣留，併交城站檢查員，解由省會警察局、函送杭地法院檢察處、經檢察官票傳蘇李氏、王阿慶到案偵查終結，除王阿慶，陳黃珍，均欠缺略誘故意、不起訴外，以蘇李氏犯略誘罪提起公訴，業由刑庭訊結，以蘇李氏對於上開事實，迭在偵查暨審判中盡情自白，其自白自堪憑信，核其所爲，係犯刑法第二百四十一條第二項之罪、審究犯罪原因、委因生計窮迫所致、論情堪以憫恕，依法所定本刑酌減二分之一、於昨判處有期徒刑一年六月、又查其以前未曾受有期徒刑以上之宣告，且因貧無所依、以致失養而犯罪，其宣告之有期徒刑一年六月，認爲確有以暫不執行爲適當之情形、更依刑法宣告緩刑二年。

▲▲▲▼▼▼

上等品 煤球 批發 浦岡組 府東一路三〇號 電話二三三二五五

保華街鹽業銀行對面山東里內 ·座位舒適· ·空氣流通· 漢泉男女盆浴湯 ·男女招待· ·殷懃體貼·

美術印刷 活版、石版印刷 高級文具直輸入 橡皮印影刻（宣傳用） 飯田三寶堂 漢口中山路四二號 電話二一八〇〇

花柳專科 王慶聲 男女梅毒、淋病魚口、當日見效、立有保單、 診所 地點後花樓百子巷雙陞里內

仁安診所 主治內科婦科兒科 溫病瘟疫傷寒瘧痢 急慢驚風各種雜病 地址特三區市政府右邊

中醫洪餘生 門診時間：上午十時至下午二時止 法租界里內十號

胃腸營養 若素 WAKAMOTO

淋疾化學療法劑 最短期 URINOGEN SHIONO 塩野牌 五淋拿根片
五淋白濁　並非難治
祇要一服　五淋拿根片
奏效如仙　立即告瘳
不論新舊　徹底除毒
毫無危險　永免再犯
【包裝】二〇片　一〇〇片
製造兼總發售處 鹽野義商店 大阪市東區道修町三丁目
漢口出張所 漢口江漢路一五一號

遺失聲明

約因事變遺失特登報聲明作廢 坐落本市九分屬萬家墩門牌第九十號計廟基二十二方丈四十一方尺七十方寸所有土地執照及廟屋契 觀音閣釋能德啟

遺失聲明

張洪順於民國三十年十月十五日憑中作買周潘氏潘傳清等坐落本市石碼頭正巷第五五號連基房屋一棟買價八百元該房屋原有老契土地執照等件因事變失落洪順已向法院提出公告倘有人拾得該遺失契照等件應即作廢特此聲明 張洪順啟

遺失聲明

茲遺失坐落萬家墩四區九圖八十號四區九圖九二之四號土地執照二紙又約據二張特此聲明作廢 觀音寺能道啟

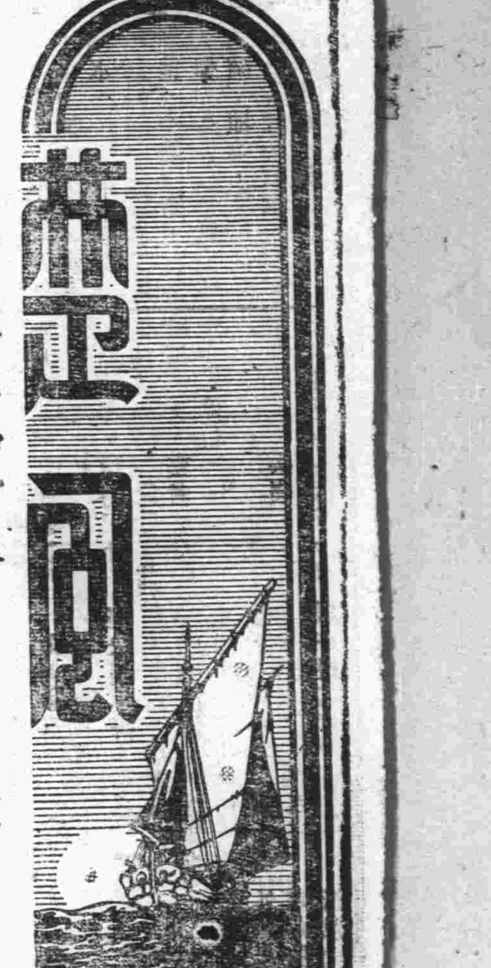

印度的勝跡和習俗

·小紅·

聖地的恆河風光

印度教擁有印度總人口三萬萬五六十萬名，佔全人口的十分之六，所以到印度教的聖地貝拿勒斯（Benares）去朝山進香的善男信女，一年中沒有片刻的絕跡，印度教徒說宇宙是巴拉敏的神所創造的，相信宇宙是一個神體，聖地的恆河，也自古傳說是其神體的一部份所化身的。迷信着以神體恆河的水來洗身，可以消除罪孽，因此全印度教徒，有非到貝拿勒斯聖地進香死不瞑目的心願，水浴者大概是在太陽初昇的時候比較多，如果在那時泛舟於河上，看到的河畔水浴者的羣衆，實在有言語不能形容的奇觀，從印度全國所聚集的印度教徒們，男的穿着羅特，女的穿夏莉，浸在河水裏，一邊誦着經咒，一邊向宇宙禮拜的光景，引起初到該地的人的異趣，該地也特設有寡婦專用的水浴場，頗有趣味。

在河裏洗差不多十分鐘或是二十分鐘後，才上岸，各被自已所信奉的神，由僧侶在額上蓋戳一個卡斯德符號，蓋卡斯德符號的僧侶是由印度教中階級最高的巴拉敏管這事情，印度教因爲多神教的關係，其宗派也各不相同，他們所信奉的神有五六種，所以他們額上的卡斯德符號，也五光十色，教徒來到聖地都特帶有銅壺，裝恆河的水回到故鄉去，他們說這水是可以治愈百病，他們的重視恆河的水，眞是令人不解。

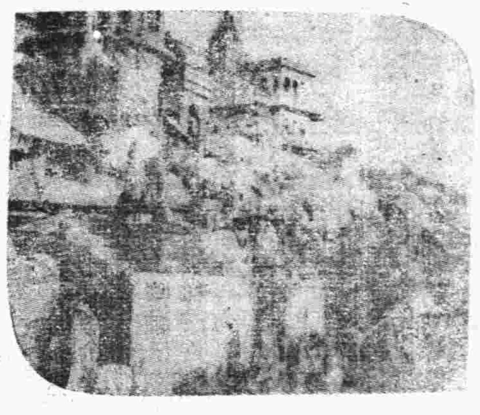

恆河附近的紀念塔和燈

從前印度教徒有妻於夫死舉行火葬的時候，要投入（上）烈火的殉葬的風俗，這種風俗直到英國統治印度以後，才被禁止，現在恆河的附近，還林立着這一類的紀念塔，此外，還有印度特有的紅燈的胡同，天一黑暗，嘉燈而來的嫖客，如過江之鯽，若是化了一盧比，就有印度人的男人吹奏印度古代動人的音樂，那智姑娘（歌女）便立刻翩躚起舞，其姿態的窈窕肉感，令人魂飛天外。

格羅特斯克的葬式：

印度教徒不論何人，將永別世間的時候，沒有一個不切望着火葬後將自己的骨灰，投在恆河裏的，所以爲要完成其往生的宿願，屍骸都一一運到恆河岸邊來，男的用白布，女的紅布裹身，先將屍骸的足浸了恆河的水，然後才在屍骸的上和下，堆薪點火，有錢的人，在薪炭的下面，再放很多的樟腦燃燒，因爲樟腦是比較容易燃燒而且芬芳撲鼻，窮人的屍骸，只有冷冷靜靜地二三個人在傍邊點火燒後，將骨灰投入於河中完事。（圖爲恆河河畔善男信女爭相入浴時的熱鬧情況）

月明之夜·暴露了文明戲的眞面目

話劇原來是藝風的幌子

·陳家聲·

社會的進展，只是表面，而不是實質，說不定在實質方面反而較爲退化，就世界演出的月明之夜一劇來說，以名論言，似乎比離開現在十年光景，當年驊華出品的戀愛與義務引人，然而該劇情本身說，未免相差太遠，無論在意識方面，結構方面，以至於對白方面，相較都有遜色。

放開世界專演文明戲不說，這裏且來談談月明之夜的故事：

故事的敘述，是描寫一個意志薄弱的有夫之婦周氏，在醫院裏結識了祝保庭，不久被祝保庭追得拋棄了家，拋棄了兒女，而與丈夫趙繼仁離婚，中途受盡侮辱，嘗盡艱苦，結果保庭病歿，周氏雖在她丈夫的諒解之下，仍舊以慣例的社會的對她指責，在第二年的月明之夜，黯然地走上了自殺的途上。

母親像兒子的姐姐

藝風的演出，比較吸引人興趣的，是從病院裏開始，王九紅的周氏，與沈亞倫的祝保庭，演說貫做總算還過得去，不過以王九紅飾演周氏，或是化裝，或是口白，都不像是已經有了兩個長大孩子的母親，暫且相顧，我總認她是英傑的姐姐，與女兒曼茜臨在醫院鏡頭上。緊接着的幕外戲，保庭和徐振（劉俠聲飾）威脅周氏回家離婚，劇情支配了保庭始終保持自殺的作風而達到成功，不免使人太懷疑，想不到自殺居然並不是毀滅自己，倒是一劑有求必應的成功之道，果若實如此，那麼我只望月明之夜爲什麼不自前幾年演出，救一救無數因失戀而在黃浦江畔自殺投河自盡的青年呢！

徐振該吃一雪茄一煙：

戲轉到周氏回家離婚的一幕，對白乾脆可喜，簽字後子女苦求時的周氏表情，九紅似乎是在院外，而不在舞台上，固然世界上最毒辣的是婦人心，但是在子女面前，一個做母親的人，心總是仁慈的，尤其是在別離的最後一剎那，至於徐振持連的幾個小動作的促，固然有點輕微必要，而觀衆必結趣向極度鬆懈，有吃「雪茄烟」的可能，特別是報告錯點，不免有火上加油之譏，至於女兒曼茜扮母親是墮落，大概是翠寶錯認了她自己本身在劇中的地位吧，的確，事實上翠寶就像是九紅的姐姐，怪不得有這麼一着，那眞是我少見多怪了。

丈夫出門。公總任

閉幕後，巽開在觀衆眼前的，再是幕外戲，麗娃（演劉小妹）急於要找回丈夫祝保庭，不然就拿祝父（沈一鶴）代替，眞是荒謬至極，十足表現了藝風演劇的眞面目，這裏，才會使觀衆恍然大悟，月明之夜原來是陰雲到籠罩着大地的時節，與娘姨搭訕的一幕場面，遙遙相對，居然奠定了本劇最賣錢，最引人的起發點，實在不得不令人爲武漢劇界前途而寒慄，至於拿外國人嚇詐鄉下女人，而使鄉下人恐懼退却，也足以顯露本劇劇情的缺乏意識，而近於胡鬧，「低俗」。演員首推九紅，顧萍，沈亞倫，比較還能忠實劇情的開展，談到幾個滑稽角色，只能片段的逗人一笑，至於麗娃李月英，則有點叫人難受（圖爲王九紅）

魔窟秘艷

曹華

大嘴明星喬埃勃朗滑稽作風和演技，比較勞萊哈台的胡鬧當然好得多，作品如最近演過的「單騎救駕」，「星相博士」等，在取材劇情方面，都是水準較高值得一看的，雖然後者比較失敗。「魔窟秘艷」是警察勞埃在警署中結婚，致被革職，後來因爲他是故警長比爾的兒子，又復用以捕無賴伊士脫門，但結果反助鄧尼盜款，伊士脫逃，又遭失業，後與妻潘蒂游康尼，遇見鄧尼，乃令妻追蹤，而已則報告警署，成擒後，勞埃升爲警長，並且得假以度蜜月。劇中的勞埃，完全是一個幸運者，因偶然的機會失職，也因偶然的機會獲獎，所以情節很容易輕鬆發展，追蹤鄧尼和勞埃救妻的時候，機關重重，在緊張場面中從容運用滑稽的穿插，是最精采而頂點，難得的是他具有一副大嘴的面孔，就可以令人一聲叫，一張嘴，禁不住要發笑，尤其是演技的認眞，他并不裝腔作勢，只以許多足以表現個性的小動作來調劑空氣，如無可奈何可驚又怕的表演，在伊士發搶要搶勞埃的手槍的時候，勞埃已經警覺，用手指慢慢地在桌上移近手槍的動作，眞細膩得很。潘蒂追蹤鄧尼，以糖擲在路上，技巧也很妙，在勞埃不知不覺，引進了遊藝場，穿插許多精采的緊張的場面，雖然喬埃勃朗本身純粹地演戲，但處處小動作都能叫人發笑，這表現了他和勞萊哈台的惡形怪狀的分野。陸離，光怪機關的置景，光線明晰，發音也很清楚，飾潘蒂的也很盡職。

哥倫比亞出品　中央映

濃江煙雲錄

木鐸

第十五回　行婚禮依舊畫葫蘆　鬧新房學文成笑話

在素琴當然是瞭解劍文是她唯一的良好的終身伴侶，可是在劍文的意想，他是只知道色欲，不知道情感，還未必打算素琴是他理想的愛妻，他們在未結婚以前的這種友誼的結合，在一般新式婚姻論者看起，自然認爲是合宜的，以爲她們在朝夕接近的場合裏，可以交換知識，交換情感，還可以充分的認識和了解雙方的個性，這樣將來正式結婚以後，必定是非常圓滿的一個家庭，可是事實與經驗告訴我們，這理想並不絕對的正確，大凡青年男女在已訂婚而未結婚的時候，雙方如果有時常接近的機會，祇能在友誼的表方面談笑遊樂看戲運動而已，對於進一步的知識和情感的變換，很少注意到的，至於談到雙方的個性，更不容易表露出來，因爲在友誼的過渡期間，雙方爲了要維持結婚的目的，雙方都有遷就對方的意識，比方說男方喜歡京戲，女方喜看電影，再或男方喜動，女方喜靜，男方喜闊綽，女方喜誠實，或種種相反的個性，在友誼的時期，雙方都能犧牲自己的成見，互相按住個性，互相遷就對方，所以就不容易看出個性來，等到結婚以後，因爲家庭事物接觸較多，雙方的個性，充分暴露，如水火不相容洽，不再有遷就的虛偽動作，來做隱蔽的工具了，所以新式婚姻，也有許多不能和好到底的，劍文和素琴，也就是這種現像，她們的友誼的關係，已有幾個月的經過，在劍文和素琴的母親看起來，她們的感情總不算壞，於是她們兩個打算爲她們舉行婚禮，劍文和素琴二人，自然喜溢眉宇，好在這時已到冬月臘鼓頻催，一年將盡，劍文的母親就擇定了新年正月十五日爲吉期，兩家都爲辦喜事，忙碌非常。（81）

中國戲可以正俗

張古愚：

「中國畫可以應戰，中國戲可以正俗」，我敢這樣說，不過一定有不少讀者認爲我是在發狂，至少表示不滿，我們嘗不知道中國畫不能敵炮火，中國戲不能當國法，可是事實告訴我們，中國畫中國戲確有使人們放下屠刀成活佛的可能。

中國畫是意形的，中國戲是象景的，雖然有許多青年對中國畫這樣批評說：「山怎麼這般低，樹怎麼這般高，房怎麼這般矮，人怎麼這樣小」，又批評中國戲說：「臉爲什麼這樣紅，臉爲什麼這樣白」，其實他們根本不知道中國藝術的特點，觀了中國畫，一大幅澹泊超然的山水」。油然而生出塵之想，便覺名利俱非，看過中國「勵忠勉義，叱奸罵讒」，肅然而起敬愛之心，能使淫盜不起，這不是我造謠吧。

現在的中國畫，巨幅澹泊超然的山水，不可多得了，每每在畫展上給予我們所看到的都是濃豔的人物花草禽獸魚鱗，不足以動觀感，同時舞台上所演的是香艷的故事，肉感的表演，誨淫誨盜的把戲。

如要說全地球各國民衆，個個欣賞中國畫，劇作者多編類於中國舊劇上的忠義節烈的故事，世界還有戰雲嗎，人間還有奸淫嗎，可惜的功能消滅慾望的澹泊超然中國山水畫，難得一見了，支配社會人心的中國戲，在目前反給社會上低級人心來支配，失去其本旨，忘記了主題，難怪要被一般庸人斥爲中國畫毫無藝術，中國戲不值一看。

黃鶴樓談劇

代郵

夢靈君：漫畫稿不能用，存報待領。　編者

本版常年法律顧問解答質疑　洪綸芳先生

本版常年醫藥顧問解答質疑　陸家駿先生

（寓本市漢成里十六號）

陸家駿醫生主答

龜背

洪超然：「答」「龜背」、這是中醫的所謂名稱、中醫病名的由來、根據病症的形狀甚多、如胸部突出者名爲鷄胸、脚底厚皮處生瘡、名牛塞、小人頭上生瘡名蟮頓頭、諸如此類、不一而足、凡是背脊突出的、不論有痛或無痛、皆名之曰龜背、治療期的長短是難說、或者是帶病延年、成爲永久性的、或者是不容許你長久治療的、或平復、亦說不定規、總而言之、能夠立即生效、甚爲稀有、足下的病症大約經過還不算甚壞、鷄子、牛奶、魚肝油、很好、將來的變化說不定。

關於陰莖

周錫星君、彭齡君：「答」不論何種刊物、凡是有醫藥問答的、性病總是十分多、本欄當然不能例外、有些細微曲折的地方、祇可二人共鑑、未便騰載、請原諒、一以減少刺激、一以避免誤會、實多餘的問常有其事、如莖陰並不短小、硬說它短、包皮並不過長、定要說它過長等等、你們兩位的問題、是將如何醫治陰莖短小、我現在稍爲充長些告訴你們兩位、以後如有關於這個問題、只好暫不作覆、請他參看參看是了、普通男子到了成熟年齡、陰莖隨之發育、長約二寸至四寸不等、先天性發育不全的叫做天閹、因不一、後天性發育、房事過度、濫行手淫、先天性的治療法、全身衰弱、運動、冷水浴、滋補物、牛羊豚的睪丸、切碎加鹽少許、榨取液汁、生食有大效、無效、初食雖覺腥羶、之自成習慣、後天性誘陰莖勃起、隨取柔軟布條、緊縛根部、使血液奔湊、經過一定時間、去布條、久亦有效、此名鬱血療法、又法每日約二三次、先用溫罨、浸入水中、絞乾、罨覆陰莖、法用絨毛巾之類、少頃乃去、更以手輕輕按摩陰莖……又有……名刺激療法、須有特別器械、但有流弊、又藥物療法、不爾明、加隣酸……外最緊要的是寡慾清心、休養體力。

義務廣告……簡約

一、本欄廣告概不收費
二、性質僅限尋人、出讓、自我介紹、職業四項、
三、字數以五十字爲限、
四、來件請書明本版「義務廣告」字樣。

石居君住租界里內雙棟老樓一併出讓、木器傢俱等一千元、愿受者約日登本報「徵求」義務廣告以便接洽

德芳、漢先珍二位學兄妹五日離漢之後、我現在由港返漢、將不知汝等住址、見報請寄花樓街與里六號、甘慶恩啟

詳細地址可也

黃蘭卿、舉家南遷、吉安、香事有變、懸念、知親系非常、見報請將詳址寄恆泰里四號夏先生收　萬雄父啟

代郵

石貞君：所詢各節、明日可答覆、如迫不及待、可來敝診所診療。　陸家駿

維康、李靜安君：來函均代爲轉達、合格與否、請靜候之可也。　編者

省堤防局報告	
水位	一九•四一公尺（高出淞滬面）
與前日水位比較	漲　退〇•一三
蒸發量	三•八〇公厘
雨量	公厘
溫度	最高二八•五度　最低三•五（以攝氏計）

十月十八日

（三十年十月十九日）

長江水位

一滴發揮驚人三大作用

第一　掃盡從來所有的目疾

第二　啓發蘊姬絕世的美眸

第三　賦與項羽炯々的神光

所以敢云

大學眼藥以前絕無眼藥，大學眼藥以後別無眼藥

人間天上爭享大學眼藥的靈効，如有未受此惠者，卽時卽刻速購一瓶，保君明日以後忽覺精爽神怡而發現較前判若兩人的健全神光

主治：沙眼　眼結膜　眼臉緣炎　眼翳　白內障　眼班　眼花　眼紅　眼弱　眼之疲勞

發行處　參天堂株式會社·各埠藥房洋貨舖均有代售

牙科醫師　周全福

鑲補牙齒　牙痛立止　鑲嵌全口

診所：特二區三教街四十二號樓上

播音節目

十月二十日（星期一）

轉播　呼號XGOW（週率800KG）　播音節目

播音時刻	題目或劇目	
下午〇，三〇	唱片	（日語）
〇，四五	報告新聞	（日語）
一，〇〇	唱片	（日語）
一，二九	時報	（日華）—一三〇—
一，三〇	經濟新聞	（日華）
一，四五	唱片	京戲「黃金台」
六，〇〇	兒童節目	
七，〇〇	報告新聞	（日語）
七，五九	時報	（日華）—八〇〇—
八，〇〇	報告新聞	
八，一五	演講	
八，四〇	佈告	
八，四五	報告新聞	（英語）
九，〇〇	唱片	輕音樂
十，〇〇	報告新聞	
〇，〇五	報告新聞	
二，〇〇	豫告節目	

新康軍服皮件公司

本公司自運歐美呢絨洋貨特聘京滬技師專製各級西服軍服皮件式樣新穎價廉公道各界惠顧無任歡迎

地址：中山路六渡橋五二〇號

天津汽車服務社

專租歐美新式結婚白事拜客代彩汽車

電話二三一一七　寶慶街十四號

善價收買水銀及錫

啟者本號現金收買水銀及錫手續穩妥如有願售者請至本號接洽無任歡迎

特二區蘭陵路四十七號合記號啟

江西鄒協和金號

色足工精　花樣新穎

承蒙賜顧　克己歡迎

大新街口漢正街

元昌祥參燕號

專營吉林人參　關東鹿茸　四川銀耳　揀淨白燕

各貨花式齊全　定價低廉　承蒙賜顧　特別歡迎

設漢正街沈家廟下首